夕刊 京城日報

寄贈 13.8.11 帝國圖書館

ヤシチバルタウ 台ファンタスター

本府時局對策調査會 九月上旬開催に決定

委員は權威者八十名を網羅

總督府では、かねて時局對策調査會を設立し、一方に於ては三十九項目に亘る時局對策諮問案の起草に從つてゐたが、この程大體の準備を完了したので之が委員會開催に關する諸準備のため非役文書課長を東上せしめ、中央政府に對する折衝並に委員の下交渉に當らせてゐたが、愈よ〃朝鮮總督府時局對策調査會〃として之が官制は近く勅令を以て公布され、九月上旬開催されることに決定した、從つて同調査會は凡そ八十名を以て組織する時局對策調査會委員は時局對策の諮詢により内閣より任命されることとなるのであるが、右につき非役文書課長は語る

内地側の委員に對する下交渉は既に一應終了したが、各方面とも正式の任命あり次第出席する旨快諾を得た、委員は官民各方面の權威者八十名内外を網羅するものである

佛伊兩大公使館 重慶に移轉

【香港七日同盟】漢口來電によればフランス、イタリー、オランダ三國大公使館は六日何れも漢口より重慶に移轉した

武漢の動搖は極點

市民の避難も日毎に增加す

【香港七日同盟】漢口來電によれば國民政府各機關並に外國大公使館の重慶移轉と共に武漢は總て空都市化となり、戰爭切迫につれてその動搖混亂は極點に達し一般市民の奧地避難も日毎に增加しつゝあるが、その數は毎日三千名を下らず方向は宜昌、重慶方面にはイギリス汽船、長沙方面には列車はじめバス、トラック等凡ゆる機關を以て之ら避難民の輸送に大童になつてゐるといはれる

對新政權認識を改めさせられたことは否むべくもなく、少くとも漢口引揚後の新政權が中央政權の實質を喪失して地方政權に轉落の必然性を十分認識したものの如くこの苦惱を形態として又イギリスの在支權益が日本の占領地域内にある事實に鑑み合せて今後の對支方針を決定することになるべく、飽く迄現實主義の本領を發揮することになると觀測されてゐる、かくてソ聯への勢力擴張を防止すべく英、佛兩國は國民政府に働きかけてゐるが、蔣介石の腹心の大部分は既に赤化し國民政府の抗日政策は最早や赤化への一路を辿りつゝある、政府の漢口放棄決定と共に蔣介石の腐敗の種となつてゐる、しかしてしばしば蔣介石の命令を拒してゐるが最近專ら政府九江の漢奸機關並に香港における物資購入に關する公金着服の大醜聞を暴露して以來、蔣介石の猜疑を招き目下事件糾明並に會計檢査のため法官と檢察官を各地に派遣せしめ且つ香港へは特に三名の監察委員を特派して監督することとなつた、これら全國官吏の腐敗の事實は國民の抗戰意識にも重大なる影響を與へつゝあり、又蔣介石政權の實力低下の具體的表現として注目されてゐる

カー英大使 上海に歸着

【上海七日同盟】混亂の漢口に滯在すること約一ヶ月半敗戰の國民政府との間に各種折衝を行つてゐたイギリス大使カー氏は七日午前十時半M・エシア號で上海歸着、正午上陸した、同大使は混亂中赤痢を患つて聊か面やつれの體であつたが、上陸に際して多くを語らず直ちにイギリス大使館に入つた、同大使は混亂中に國府の漢口引揚に決定し行政機關要人など倉皇として奧地に避難し去つた事實を目撃し名狀すべからざる混亂と新政權の動搖且國民の引揚など漢口最後の日の直前狀況を具に知つたカー大使としては、

英の對支政策 二元的方向へ！

【香港八日同盟】カーイギリス大使上海歸還後イギリスの對支政策の動向は極めて注目されてゐるが大體において從來の對支援蔣的援助より消極化への轉向をはかり、四川省遷都後の國民政府の成行を注視しつゝ次第に二元的政策の方向に進むものと觀測されてゐる、即ち新政權下にあるイギリスの在支權益の確保に對しては今後更に積極的動きを見せる一方、重慶移轉の外務機關を通しては不即不離の立場により漢口放棄後大軍を四川に集中して再起をはからんとする蔣政權が、我が空軍による四川爆擊と中央軍と四川軍閥との暗鬪とにより赤化のテンポを早め、その間地理的關係よりしてソ聯に接近の度を加へることを憂慮せんとするものである、四川移轉後の蔣介石は國民政府支援の消極化を辿るイギリス、フランスよりも寧ろソ聯接近を急ぐものと見られ、さきに締結された武器供給、軍事顧問の派遣指導に關するソ支秘密協定によつて更に赤化して共產的色彩を多分に

崩壞への國府 官吏の腐敗振

【上海八日同盟】國民政府の崩壞必須と見た所屬官吏の腐敗振りは更にデリケートとなりつゝある英、佛、ソヴエート三國の動きとする新政權を繞つて、イギリス、フランス、ソヴエートはそれぞれ

海の荒鷲 南昌を空襲

【上海七日同盟】七日午後八時海軍軍部發表―今七日中支方面各所の留用を阻し南田大尉の指揮する我が海軍航空隊の精鋭○○機は南昌を空襲せり、新飛行場ともに敵機を認めず、曾て敵の中支における航空兵力の中心地たりし南昌も今は我が空軍の爆擊に委せ須ひ了れり、我が攻擊部隊は南潯鐵道、南昌機倉庫及びその南方に新に建設せられたる約二十棟の軍需倉庫を爆擊せり、敵機の出現せるものなく地上防空砲火も極めて微弱にして、攻擊部隊の投下せる爆彈の雨は全彈悉く命中して二大彈藥倉庫は猛烈なる爆發と共に火焰に包まれ、又軍需品倉庫も大部分命中彈を被りその一部は炎上せり

國民精神總動員 慶南聯盟結成式

―大野總裁の訓示

訓示

支那 事變茲に一周年を閲し皇軍の威武全支を席捲し步武堂々漢口に迫らんとす然れども暴戾なる蔣政權今尚抵抗を歩みて反省する所なく徒に第三國を恃み支那を繞る國際情勢益々複雜多端を極め、聖戰の目的根本的解決を見るには幾多の苦難を覺悟せざるべからず 畏くも 天皇陛下におかせられては事變一周年の七日優渥なる勅語を賜り、今次聖戰目的達成の爲に益々國家の總力を集ぐべき所以を明示し給ふ、朝鮮總督は此の優渥なる勅語の御趣旨を奉戴し率先諭告を發し聖旨の徹底を期する所ありたり

惟ふ に近代戰の特色は武力戰、經濟戰、外交戰等を綜合包括する所の所謂國家總力戰にして一國の綜合國力の消耗如何に依りて勝敗は決せらる、國家總動員法の制定せられし所以茲にあり、而して國民精神總動員の目的は國民精神總動員の本義の

萬古 不易の國體の精神に則り一億同胞一心一體となり以て如何なる困難をも克服し、而して大躍進、大發展を期するを得ん

朝鮮に於ける國民精神總動員運動の實質は事變勃發以來愛國心の昂揚と相俟つて自然其の内容の確立せられ之が組織強化の必要を痛感せし處、去る七月事變一周年をトして國民精神總動員朝鮮聯盟並に京城聯盟成大に發會式を擧行し、聯盟員皆之に參加するに至れり

慶尚 南道の官民一致團結の幾多の努力を重ねられ本日茲に目出度慶尚南道聯盟の結成を見るに至れるは本總裁の深く滿足する所なり、冀くば道民諸子益々覺悟の下に時局克服に邁進しつゝあるは洵に欣快に堪へざる所なり、而して本運動の眞の使命の達成は中央と地方との一體化に依つてのみ之を期し得べく各道、各郡、各面へ各里部落の民衆之の運動の眞精神を理解し擧げて之に參加するの必要あり

然り と雖も政治の消極

時局認識を深め國民精神總動員の長期化に據り非常時局に協力し如何なる艱難に遭遇するとも盡忠報國の赤誠を披瀝し之を突破するの決意を固め以て皇運を扶翼し奉らんことを慶尚南道聯盟結成に當り些か所感を述べ訓示となす

昭和十三年八月六日

國民精神總動員朝鮮聯盟總裁 大野綠一郎

阿部慶南聯盟理事長式辭

本日 茲に國民精神總動員慶尚南道聯盟結成式を擧行す其の意義洵に深甚なるものあり、今や聖戰皆に一年有餘皇軍の赫々たる戰果は抗日勢力をして日に窮迫を告げしめ、皇軍の勢威たる武漢三鎭の運命風前の燈火に似たり、此の偉大なる戰果は世界戰史に其の比を見ざる快擧にして吾人の齊しく感謝措く能はざる所なり

此の 秋に方り國民精神總動員運動の組織強化に依り我が國家の燦然たる光輝を一層發揚するに

未だ全く蕩盡せず徒に第三國の支援にのみ依存し四億の民衆を塗炭の苦に陷れて顧みず敢て東洋の平和を攪亂するが如きは實に天人共に容すべからざる所にして此の暴戾を斷ち以て世界の恒久平和と人類の全面福祉との共榮確立を圖るは實に帝國日本の一大使命なりと確信す

顧つ て現下の國際情勢を觀ぜんか列國の動向は複雜にして將に風雲彌々急ならんとし、殊に滿蘇國境に於ける張鼓峰事件は其の推移遂に逆睹すべからざるものあり、聖戰の前途尚遼遠なりと謂ふべし、仍て吾人は克く帝國日本の使命を自覺し相俟つて今後一層國民精神總動員の趣旨を以て更に一段の緊張を加へざるべからず

我が 半島に於ては事變勃發以來朝鮮同胞の熱誠と相俟つて自ら醸成せられたる機運は之を根幹として愈起せる愛國の至誠と相俟つて時局の打開に資せり、茲に去る七月七日事變一周年記念日をトし國民精神總動員朝鮮聯盟の創立を見て之を全國民日常生活の上に實踐具現し、特に心田の涵養を期し以て長期に亘る時局の打開克服に盡くるは寔に獨立の業務なりとす

冀く ば各位篤と本運動の真髓に徹し官民一致の努力を致し帝國の大理想に邁進し本運動の精神を發揮し以て時艱を克服し以て本運動をして益々有終の美を濟さしめられんことを一言以て式辭となす

昭和十三年八月六日

國民精神總動員慶尚南道聯盟理事長 阿部千一

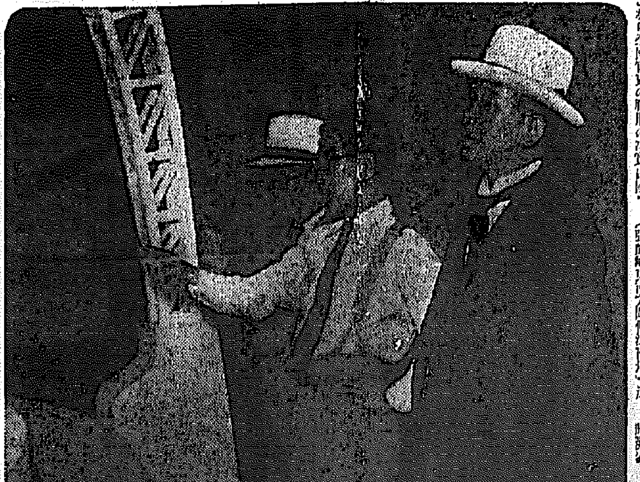

愛國朝鮮展を參觀する朴春琴代議士

朴春琴氏曰く〃半島の發展はこれからです、そしてこの偉力がグン〃と大陸に伸びる時こそ、內鮮化は全南京を貫し、十一億東亞民衆が一齊に萬歲を叫ぶ時です〃

大いに勉强して御期待に副ふ

油井新畜產課長語る

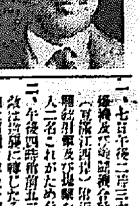

總督府農林局畜產課長油井氏は語る

全く素人です、殊に技術家の課長だから技師の仕事もやらねばならぬ、だから大いに勉强して御期待に副ふやう努力するつもりだ

張鼓峯戰況

陸軍省から發表さる

【東京電話】陸軍省七日午後三時半發表

一、張鼓峰前面の敵は七日午後二時頃及び四時頃同附近に對し射擊せられたり、沙草峰正面は大なる變化なし、南方には敵戰車出現しありたるソ軍の戰車數台擊退しあるを見る

二、午前十時頃ソ軍戰爆機は朝鮮附近に進入し爆擊せり

蘇聯機 慶興を窺ふ

【東京電話】陸軍省七日午後五時發表

七日夕刻迄の情報

【東京電話】陸軍省七日午後八時四十分發表―本日夕刻迄の情況左の如し

一、七日午後二時三十分頃ソ軍輕爆撃機及び戰鬪機合計十機は慶興（豆滿江西岸）附近に對し約三十機にて攻撃を行ひ、朝鮮人二名これがため負傷せり

二、午後四時前五十二高地前面の敵は相變らず陣地を確保しつゝあり、我が左翼方面の敵は前進せず狀況變化なし

三、七日朝來數度に亘り爆撃又は銃擊せる敵飛行機は張鼓峰附近に達し、洪儀峰附近の鐵橋、砲兵陣地、觀測所、チグロワヤ山（同峯東方約一粁）五家子附近を爆撃せるも被害輕微なり

四、張鼓峰正面に進襲せる敵機は五二高地前方二百米に停止しあり

蘇軍の損害大 投降者續出

【東京電話】陸軍省八日午前十一時二十五分發表

一、昨七日晝間五十二高地及び沙草峰方面に戰車を伴ひ攻撃し來れるソ軍は悉く我が反擊により擊退せられたり

一、昨夜午後十時頃少數のソ軍張鼓峰方面に夜襲し來たり直ちに擊退せしがその他の方面に變化なし

三、七日晝間における我ソ軍の損害は相當大なるものゝ如く我が損害は目下調査中なり

四、本八日朝沙草峰方面におけるソ軍投降者一名、同忠院水流峰南端方面において白旗を掲げし投降者一名あり、我方において目下取調中なり

一、沙草峰方面の敵は約三大隊兵力を増加し約三百の兵力にて目下三百米乃至四百米の線に停止しあり

一、津向方面に約二大隊に相當する敵は同急北側の稜線上に進出しありたり

一、敵機は本日も依然旺盛の活動を續けあるも、昨日に比し甚だしく減少せり、敵砲兵の行動は相當に增加し、但し兵力は一千乃至三千米、射撃程度比較的大なり

重光・リ第二次 會談行はる

【モスコー七日同盟】重光駐ソ大使は七日午後五時半ソヴエート外務人民委員部にリトヴィノフ外務人民委員を訪問、去る四日の第一次會談に引續き第二次會談を開始した

【モスコー七日同盟】重光リ、トヴィノフ第二次會談の結果に關しAPモスコー支局は消息筋よりの情報として左の如く報じてゐる

七日第二次會談において重光大使とリトヴィノフ委員は張鼓峰事件をあらゆる角度から檢討したが本日の會談では遂に意見の一致を見るには至らなかつた、但し常時外交界では日ソ兩國政府が事件を平和的に解決せんとする真劍な意圖を有することは明瞭であるとしてゐる

三時間に亘り折衝

【モスコー七日同盟】重光駐ソ大使は七日午後五時半ソヴエト外務人民委員部にリトヴィノフ委員を訪問、去る四日の第一次會談に引續き滿ソ國境紛爭の平和的且つ局地的解決に關し前後三時間餘り折衝を行ひ、同八時少し前辭去した、席上重光大使は本省の訓令に基づき戰鬪行爲停止に關し日本側の提案を詳細説明、ソ聯側の同意を要望したが意見の一致には至らなかつた模樣である

ソ聯各界全般的 紛爭は欲せぬ

【モスコー七日同盟】共產黨機關紙プラウダ紙は七日の紙上で張鼓峰事件を繞るソ聯內各工場の勞働者大會の決議を傳へ、これら大會の決議宣言等を見るにソ聯は全般的に日ソ紛爭を欲せぬ模樣だが、如何なる權利を持つても國境紛爭は回復だけは實現せんとの決意を示してゐる、プラウダ紙の傳へる各地勞働者大會の模樣は次の通り

六日モスコーの工場では午後の休み時間に張鼓峰事件についての話を聞き、席上重光、リトヴィノフ會談に關する五日のタス通信社發表文の朗讀を行ひ參會者一致政府の確乎たる態度を要望、特に日本兵が一人たりともソ聯領内に止まる場合はソ聯側は行動の自由を留保するとのリトヴィノフ外務人民委員の宣言を大なる滿足をもつて歡迎した、更にハリコフに開かれた全勞働防禦演習大會は次の如き決議を採擇した

吾人は戰爭を欲せぬ、いかなる外國の領土もわれわれには必要でない、しかし我が神聖な自國領土は如何なる者の一撃をも以て守らねばならない

第一沿海州兵團司令部コンミユニケ

【モスコー七日同盟】ソヴエート第一沿海州兵團司令部は七日夜コンミユニケをもつてソヴエート領内に侵入した日本軍はソヴエート軍によつて擊退されたと發表した、右コンミユニケは張鼓峰事件發生以來極東ソ軍側からの最初の發表であるが、多分に國内宣傳を目的としたものと見られてゐる

ソ聯兵綏芬河附近に越境

【新京七日同盟】關東軍司令部七日正午發表―八月五日朝ソ聯兵數十名は十八號望樓（綏芬河、東寧中間）南方五百米の南東地點に越境し來り工事を開始せるをもつて、滿洲國軍の一部はこれと交戰しソ聯兵を撃退せり、ソ聯兵は死傷若干、滿洲國軍一、軍馬一名は戰死せり

米蘇新通商協定成立

【モスコー七日同盟】ソヴエート政府はタス通信社を通じ米ソ新通商協定が成立した旨次の如く發表した

一九三七年八月四日期限一ヶ年で締結された米ソ通商協定を更に一ヶ年延長することに決定し、八月五日リトヴイノフ外務人民委員並に駐ソ米國大使間の通牒交換によつて成立した

水田財務局長

東上中の同局長は八日午後一時三十五分京城驛着歸任

三浦長官

關東州廳長官三浦直彦氏は七日午後三時半のぞみで入城し八日南總督、大野政務總監に面會の上、同日午後四時十五分京城驛發あかつきで東上した

本府辭令（六日）

本府屬（學務局） 田原實

任本府道理事官 命全羅南道在勤 本府屬 三好勝一

任本府郡守（七等） 命慶尚北道永川郡在勤 本府慶尚北道屬 崔秉協

任本府郡守（七等） 命慶尚北道奉化郡在勤 本府慶尚北道屬 趙炳禹

任本府郡守（八等） 命慶尚北道豐基郡在勤 本府慶尚北道 辛炯晳

任本府郡守（慶尚北道）（沃川郡） 命慶尚北道漆谷郡在勤 本府郡守 張堰

同 本府道理事官 命慶尚北道醴泉郡在勤 高梨一郎

（醴泉郡）同 黃源鎬

（槐山郡）同 金明濟

（堤川郡）同 朴在佳

（永同郡）同 柳東勳四郎

（丹陽郡）同 鄭千錫

依願免本官（各通）

畜產課長に 油井氏

（八日附）

（農林局）本府技師 油井佐治

命農林局畜產課長兼本府獸疫血清製造所長事務取扱

―人―

◇宮田國雄氏（北京大使館朝鮮部事務官）本府と事務打合せのため七日京城驛着『のぞみ』で入城十二、三日頃まで滯在

◇一松定吉氏（衆議院議員）六日午後入城朝鮮ホテル

◇小磯國昭二郎氏（元陸軍中將）七日午後入城朝鮮ホテル、七日正午十一時頃かつきで赴任

◇坂西利八郎中將（貴族院議員）北安殿驛の途八日入城、朝鮮ホテル、同夜北行

◇小泉六一中將（帝國在郷軍人會長）七日午後入城朝鮮ホテル

天地玄黃

コレラの恐怖未だ去らず。半島には斷じて入れぬやう、大いに協力して防疫完璧を期せむ

×

今年は赤痢その他の傳染病例年に比して多しといふ

×

銃後の陣營を護る我等、飲食の上にも戒心の要あり

×

傳染病の撲滅は斷じて不可能事に非ず。やればやれる事、官民協力一日も早く之を實現せむ

×

下痢、腹痛、嘔吐、裏急後重、頭痛、地下足袋等々の徹底目ざさし

×

第一高等學校生徒曰く「それ見ろ、學は新を獨らべし、生活は簡易を擇ぶべし」と

【赤外線】

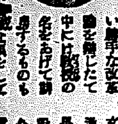

荒木文相が帝大改革の火の手をあげてから永田町の官邸は連日各方面の訪客が押かけてめいめい勝手な改革論を開陳したて中には乾燥の名をあげて詰問するものもあるが、文相不動な顏をして息子を叱りながら「帝大は自分の息子だ、息子の惡口を云はれる親の氣持を察へて見ろ」と大喝して退散してゐる、一方大學の自治を叫ぶ文部官と對立してゐる東大側でも長與總長の許へ「先づ文部省の不明を辯解すべし」と通告して來るのに對し、長與總長は「何、話せばわかる」と説得に努めてゐるが、文相の親心と長與總長の示してゐる〃穩健〃は全く荒木文相

紅繪曼荼羅（109）

海音寺潮五郎 作

富永謙太郎 繪

人生からくり（四）

茅葺きの潛戶た門の低い屋根を目分でひらいて、左右に植ゑこんだ長い竹や笹が道を覆ふばかりに垂れかゝつてゐる飛石傳ひに玄關になるかと、三五郎は帶にさげた鍵をがなくと二つ三つ叩いた。

「居なさるかね」

手燭をさげて出て來た老人に言ふ。

「お待ちかねのやうですぜ」

さう言つたきりで、老人は手燭を渡してどこやらに引つこんでしまつた。

三五郎は、自分の家のやうに物馴れた樣子で、暗い廊下を通つて奧の座敷に入ると、手燭の灯を吹つ消し、床の間の横に下つた紐を引いて、行燈の側に坐つた。風

ある女達の出入口になつてゐたのであるが、風祭は非常な樂みはでもあつたし、また一世の豪奢として世に知られてゐただけに、そのひそやかな快樂を人に知られることを極度にきらつてゐたので、女達を世話する役目を一手に任されてゐる三五郎も、今までそこから先に入ることを許されなかつた、この家にはいつも出入りして、自分の家の如く自由に振舞つてゐた彼にも、この奧いからかみ一重を越えて中に入ることは嚴重に禁止されてゐたのである。

今までに、女達の口から、中がどうなつてゐるかを聞いて、相當な好奇心を感じてゐた三五郎も、場合が場合だけに、微かな恐怖と當惑とを感ぜずにはゐられなかつた。三五郎のその恐怖がわかつたはずだが、風祭は悠然たる微笑をうかべたが、からかふやうに言ふ。

「そちが今まで中に入りたがつてゐたのはよくわかつてゐるぞ。今日こそ見せてやらうぞ。いや、折入つて、內緒に頼みたいことがあるのだ。來てくれ」

〈くそッ！ どうなるものか。行つて見ろ〉

覺悟をきめて、三五郎はあとについて行つた。

押入の中はさう狹くはなかつた。見たところ一坪ほど、上も、段差も二人が直立してゐても、まだ一尺以上の餘裕があつた。冷々とした微風が流つて來るので、見ると、つき當りの壁に彩劃たる額穴が黑い暗をのぞかせて、底がないかと思はれるくらゐ深く見えてゐるのだつた。

地下道に入ると、風祭は重い扉を下ろして鍵をかけた、ぎいぎいと下りる鍵の音が三五郎には頭をふるはせるほど鋭いものに聞こえた。

「案ずることはない。さ、續け」

ふりかへつて微笑つた風祭の顏が輝る手燭の灯影に妙に物凄く見えたので、三五郎は見えずにゐるところの上着の襟をにぎりしめた。

蓋を引きよせて、ゆつくりと一服する。行燈の灯で灰の色が明るくなる。

間もなく、どこやら遠い所から足音が聞こえて來た。三五郎は、煙管を捨てゝ坐り直した。その間に、足音は益々近づいて來たが、やがて、がらりと床の間の横の押入の襖が開くと、そこから薄暗い廊下に風祭の顏が現れた。

暗いところから、急に明るい所に出て來たのであらうのに風祭は、またたきひとつしなかつたが、その冷嚴な顏に無い杯の淺黑い笑ひを浮かべて、立ちながら言ふ。

「よく來てくれたの」

「へえ、一足遲びで困つて參えりましたんで、追つかけるやうにして上りました。留守しまして、失禮でございました」

「へえ」

風祭の揃へた手方を見て、三五郎は鋭くはいふやうに風祭の顏を見た。風祭は今後の出て來た押入の方を指さしてゐるのである。

「いやー少し頼みたい事があつてな―あつちへ來てくれぬか」

三五郎の驚くのも道理である。そこは、風祭の愛妾の部屋に往す

育兒体操を始めましやう

サア！ 赤ちやんも

赤ちやんも強く丈夫でなければならぬ今日の日本です

一生の健康の基礎を造る乳兒時代こそ、積極的に「育兒体操」が必要なのです。それが一般に玩具で包んで不活潑にさせてをくなんて赤ちやんこそ迷惑です。

赤ちやんに育兒体操が？それは大人の考へで、既にして風呂に入れたり、オムツをかへる時、自由に手、足を動かして喜こぶのを見ても「育兒体操」の良い事が解るでしやう。

現に大阪の某乳兒院では盛んにやつてをられますが、さても風邪一つ引かず丸々と肥つて行くさうです。

聖戰下の今日、全日本の赤ちやんに強くなつて戴きたいのが多年育兒に關係する我が社の念願です。早速御勸めなさい。今からが一番よい季節です。御希望の方へは一目で解る美しい頒布用「育兒体操」（生後六ヶ月―三年迄）の圖解表を御送り致します。

但左端上部のクーポンを切り拔きラクトーゲン本舖へ

夏の育兒に こなおちゝ ラクトーゲン

進呈券 育兒体操圖解表 一部

全國有名百貨店 食料品店 藥舖にあり

乾卯食料品株式會社 大阪市東區伏見町・東京市日本橋區本町

愛國朝鮮展終る 最終日にどつと押寄せた觀衆 兵役志願血書展示場にて

帝都を沸立たせ 廿日間の幕閉づ

最終日に賑ふ朝鮮愛國展

【東京支社特電】最終日七日の愛國朝鮮展は觀衆十三萬突破といふ文字通り殺人的盛況を見せ

廿日間帝都を沸き返へらせた最終日にふさはしい賑景を呈した、正午過ぎ全京城軍の佐藤監督以下廿人が「南鮮から入らつしやつたのですか」等そのやうな質問を受けて球場で閃掛けした假想な顔を會場に現はし「よくもこんなに集めたものですね」と驚嘆しながら一巡「明日は國家入場を蹴つ飛ばさなくちやなりませんから」と四十分のち球場へ駈けつけて行つた、今日も

最後の名殘りを惜しむ手島人觀客も多く、又志願兵銃後血書の前で感淚のため右手を失くした一勇兵が感激の淚を打ち拂ふ情景は本展覽會の最後を飾る感激的シーンと觀客の淚をそそり、用意したパンフレットが三時近くには全部品切れとなり…今日は一時間

繰り上げ五時閉會したが既に觀衆が詰めかけ熱心に觀覽を續けてゐたが五時觀衆はなごり惜しくこの記念的場所の閉會に際し華々しい觀衆の熱烈な本展覽會の意義を充分に果たし公開の

使命を完うす 百卅萬觀衆の絶讚

【東京支社特電】内閣情報部… 國士防衛大陸進展への輝かしい金字塔を樹立した愛國朝鮮展は、内鮮融和史上特筆に値する壯擧として百卅萬觀衆の絶讚を浴びたが、今その大衆の聲を集約して本展覽會の意義を明らかにして見る

一、愛國運動に關する觀衆の關心を喚起し帝都六百萬市民を感銘の坩堝に叩きこんだ盛況が、内地民心の半島に對する動向を示唆し、これに對する在京半島同胞の劃期的認識は、時局下銃後一體朝鮮同胞の自覺を促し、何ら感激もなく理解した

二、國防的見地から國防を擬する半島の國防的重要性は、内地民心の最も注目すべき點であり、今また帝國に於ける朝鮮の使命の一端たるを認識させた

三、戰略的見地から經濟狀況と半島の地理的價値を示して、兵站基地としての重要性を知らしめたると共に、我が國自給經濟の樞軸たる地位を認識させた

四、統治的に見て半島開發には過般總督府の斷行、具體的政策の實施及び新體制建設の基礎的統治方針に對する理解は、内地民心に一般の朝鮮政治の認識を深くし…

毛皮目當に犬二頭盜む 京城老姑山町八八金光極（二〇）は六日午前十時ごろ同町九九蔡吉龍及び同町一〇二の兩家から犬一頭づつを盜んで自宅に隱匿してゐるのを八日朝西大門署員に押へられたが、皮革騰貴に早くも眼を付けての犯行と判り目下嚴重取調中

正札制 十日間を打診

足並揃はぬ『良心』 殆んど出鱈目の不徹底振り

戰時下銃後の生活線を護るべく去る廿七日から實施された暴利取締令の發動に伴ふ正札標示令は、その後十餘日を經過せる今日もなほ一般に徹底してゐない傾向があり暴利取締令發動の機能を充分に發揮してゐると云へないので京城府時局總動員課では京畿道産業課、京城商工會議所、各業者代表協議等と協力し五、六兩日及び八日の三日間に亘つて全市一齊に正札貼布の實施調査を行つた處、意外にも甚だしい不成績な結果が現はれたので當局では更に之が徹底方につき目下協議態度を採つてゐる新經濟の機構を乞ひ指導の歩を進めると同時に嚴重取締の擧法を發動することとなつた

即ち五日は公設、私設の日用品市場を査察したが、公設の方は比較的良好であるに反し私設の方は一部業子屋等が遵守してゐる以外殆ど出鱈目と云へる程の不徹底ぶりで、中には十分正札貼布の意義と使命を知悉しながら意識から實行しない向きもあり出張係員を一驚させた、續いて六日は本町、黄金町、鍾路の三方面に分れて新調査を行つた結果、本町は大體に於て良く、先づ大體は正札貼布を勵行してゐるが、黄金町方面は全然不良で組合からの統制ある指示によつて足並揃へた桃木業者を除いては殆ど零に近く九割以上が出張指導員の御厄介になつたと云ふ始末、一方鍾路方面は一、二丁目は可なり好成績だがそれから東進するに從つて不徹底ぶりが目立つてゐた、なほ八日は西大門方面、南大門通一帶、龍山方面を查察したがその成績は目下の所大した期待は出來ぬと云ふ有樣である

當局としては物價委員會の創設によつて公定小賣物價の決定を見るまでは、先づ正札貼布の徹底方を期することに全力を注ぎ暴利と認めるものがあれば時に商業關係の專門方面と協議、適當の處分對策を講ずるはずであるが、要は良心的に正札を貼布することが第一で、物價委員會で公定價格決定の曉は勵行して取締が發動されることになるから一般商人はこの點を注意して飽くまで銃後商業報國の純粹な氣持をもつて顧客に對して欲しいと當局では語つてゐる

が發揮された曉には、之を頒天一般商人にも及ぼし全市を明朗商業都市として更生させ新銃後商業報國へ邁進させることとなつた

金の獻納へ 木下府議ら

京城府が七十萬府民へ呼びかけた金獻納運動は大きな反響をよびその後も續々各機關を通じて府民の赤誠の金獻納が行はれてゐるが、八日も京城府石町由五ノ三京城府會議員木下榮氏は外四金貨一枚、金鎖一本、金指輪一ケ時價約百圓を京城西四軒町一九二京城府會議員赤萩與三郎氏は金盃三ケ一組、時價約百五十圓を夫々府時局總動員課へ獻納方寄託した

取締り 明日から本調子

巡回指導隊を愈よ打切つて 斷乎と摘發主義へ

京畿道では去月廿七日から實施された改正暴利取締令の萬全を期するため道、京城府、商工會議所、總動員關係者五十名が動員、各商店を巡回指導に努めたが、八日をもつてその指導を打切り九日からは斷乎摘發主義をとつて違反者は發見次第三ケ月以下の懲役、又は罰金、拘留、科料に處して同令の實行を期することとなつた

私設市場を再檢討 乘出す勸業課

京城府勸業課では京城府民の生活を預る日用品市場の機能發揮を強化し府内五ケ所の公設市場に比較して兎角統制的な運營を見せてゐない府内十餘ヶ所の私設市場に對し實情を調査し、公設、府行、府民にとつて安心の出來る實物場所とするため京畿道産業課その他關係方面の助力を仰ぎ田中勸業課長自ら陣頭に乘出して臨時に市場の再檢討を行ふこととなつた、その結果、公私設市場の統制ある機能…

ネオン『自肅』へ

魁を承る本町五丁目

夜の京城を多彩に色どる時代の寵兒ネオンも非常時局下に於ける銃後自肅の努力な波に押しあげられ京城の盛り場本町五丁目では八日夜から一齊にネオンが消されて昔の靜かな街にかへることとなつた、同五丁目の各種營業者達は、時局柄一般府民の遊興心をそそるやうな多彩なネオンは今後これを遠慮して銃後自肅に協應しようと協議を行つてゐたが、このほど八日夜から一齊に五丁目では他町にさきがけてネオンを消し、銃後奉仕に邁進することを申合せ、八日朝代表者として阿波又土人岩本武治氏が本町署に赴いてその旨屆出、警察當局もその自發的自肅振りに感激してゐる

辯護士試驗 十三名合格

本府本年度辯護士試驗志願者は二百五十六名に及び去る七月廿一日の豫備試驗に合格した者八十二名、豫備試驗を免除された者百六名計百八十八名に對し更に七月廿六日から廿九日まで筆記試驗の結果十三名となり、七日口述試驗を行ひ同試驗に合格した者は次の十三名であつた

尹討源、金周鎔、北村正男、金鍾範、金錫範、元顯範、黃陸道、史光趣、城下康男、神谷節次郎、崔國與、白俊鎭、梁吉元

嬰兒死體發見 七日午後六時半ごろ京城旅花町三三先道路に出産直後の女嬰兒死體が遺棄してあるのを通行人が發見龍山署で檢視したが他殺の疑ひがあり八日午前京城警察部で解剖に附した

颯々と風鳴る けふは立秋—京城郊外にて

クリッパー機 沖ノ鳥附近漂流

かんぺら丸現場へ

【東京電話】去る二十九日グアムを出發マニラに向ふ途中消息を絶つた汎太平洋航空會社のクリッパー機については日本側にも搜索方を依頼してゐたが、七日朝アメリカ大使館經由アメリカ國務省より…沖ノ鳥附近に漂流中との報があつたので大使館では直ちにわが外務省にこの旨搜索協力を懇請したので外務省では直ちに遞信、海軍、拓務各省並に南洋廳などにこれを急報して附近航行中の船舶の搜索に從事させた、内務省では目下附近航行中の大阪商船の南洋航路かんべら丸（六四七七トン）に對し急遽現場に赴くやう命令を發し目下同船はフルスピードで現場に急航してゐる、かんべら丸は七月末日横濱出帆の南洋航路八月廿八日神戸入港の豫定であるがなほクリッパー機の漂流が傳へられる海岸は和歌山縣の串本から八百五十浬に當り東京、台灣及び南洋グアム島（米領）を結ぶ正三角形の殆ど中央部に位してゐる、クリッパー機には乘組員九名乘客六名が乘つて居り、去る二十九日午前零時三十分（マニラ時間）最後の無電連絡あつて後すでに九日夜を經てゐるので發見し得ても乘員の生命は絶望視されてゐる

朝鮮軍惜敗 大學高專庭球大會

【宇治山田にて大津特派員發】第十二回神宮奉納全國大學高專庭球大會の朝鮮軍は七日…朝鮮軍は京城高商の戰績…健鬪したが惜敗した

南總督から閉會の祝電

本社主催の愛國朝鮮展覽會は豫期以上の成績を擧げて閉會したが、南總督は八日本社社長に對し次の如き祝電を寄せた

展覽會の成功を祝し御盡力に對し敬意を表す

親子三人大怪我 鍾路の安全地帶で

七日午後八時ごろ京城鍾路四丁目…トラックが安全地帶に飛び込み…安全地帶に立つてゐた親子三人に重傷を負はせた

八月十一日 十二日 十三日 三日間

情熱の歌姫 小林千代子 二村定一

大衆破格料金 壹圓 開放 於 府民館

朝鮮神宮水上競技 きのふの戰績

朝鮮神宮水上競技朝鮮豫選は八日午後一時から京城府營プールに於て擧行、各種目の決勝成績は次の如し

▲二百米繼泳 1鐵道チーム（一分五十七秒四）2龍大チーム 3龍中チーム 4京師チーム

▲四百米自由型 1安達（鐵道）…

▲百米自由型 1明錬（鐵道）…

▲百米背泳 1…（龍中）…

▲二百米平泳 1…

▲三百米混繼泳 1鐵道チーム（三分五十四秒）2龍中チーム 3京師チーム 4龍大チーム

▲千五百米自由型 1…（鐵道）廿三分十七秒

大連滿俱勝つ 全國都市野球

【東京電話】都市對抗野球第五日は七日午後一時半から後樂園球場で…

川崎 021001100 5
大連 201020002 7

◇釜石對…

杉狂兒一行 あす朝入城

日活多摩川の人氣スター杉狂兒をはじめ石井…小町とし子…林耕太郎の四名は九日午前入城九日、十日の二日間だけ黄金座に出演…

たのまれた郵便物失敗

京城竹添町一ノ二二…

今晩のラヂオ

良い菓子の選定には 亀の子の商標と 亀の子菓子の文字に御注意! まぎらはしきニセモノあり 京城 西尾商店

中島病院 内科 小兒科 院主 中島貞信 京城府明治町二丁目 入院隨意

武田産婦人科病院 武田産婆學講習所 京城府長谷川町 醫學博士 武田正房

養鷄及家畜飼料 京城府古市町 澤浦精米所飼料部

宇野醫院

桃屋の果實罐詰 白桃 黄桃 枇杷 西洋梨 フルーツサラダ フルーツポンチ 京城 桃屋

ナショナル乾電池 ナショナル ランプ用

病人、弱い兒、姙産婦に 血を良くし元氣を增す 今津博士の劃期的な發明 榮養の精 「イマヅ」ビタ榮 一ケ月八十錢

山葉オルガン ピアノ 山口樂器店

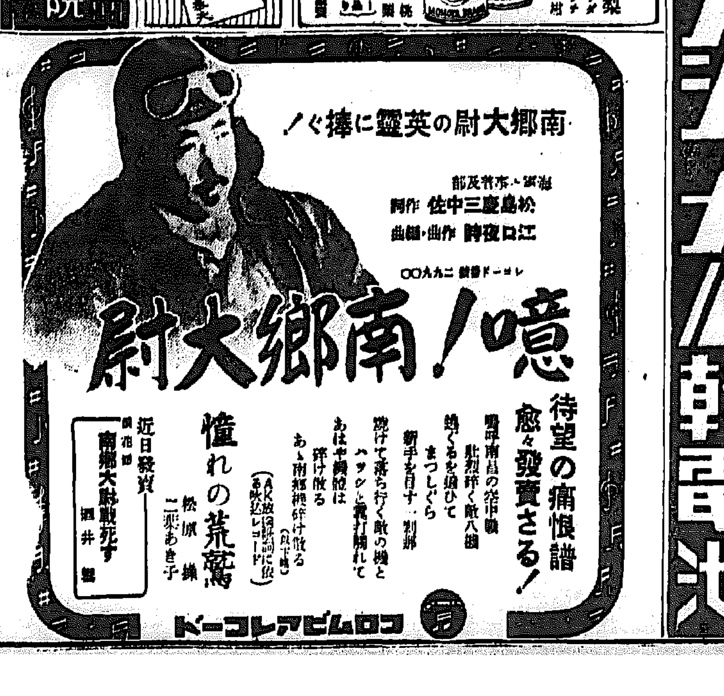

南郷大尉の英靈に捧ぐ! 噫!南郷大尉 待望の痛恨譜愈々發賣さる! 憧れの荒鷲 コロムビアレコード

白毛染 チューブ入 テート まぜてぬれば…美麗に心地良く染る

坂井耳鼻咽喉科醫院 京城本町一丁目入口 醫學博士 坂井清

昨日告別式執行の際は酷暑の折柄且つ御多用中にも不拘御會葬を忝ふし難有奉存候乍略儀不取敢以紙上厚く御禮申上候 昭和十三年八月八日 京城府新堂町 男 服部信 妻 さか 親戚總代 友人總代

黎明二兒を抱へて 斷崖から飛び込む
打續く實家の不幸を嘆き 哀れ母子三人心中

【城津】黎明の驚明に世の無常を嘆じつゝ死魔に誘はれた若き人妻が五ツを頭に幼兒二人を抱へて五十餘米の崖から飛び込んだ母子三人心中の哀話—邑內寺町鐵道官舍第十二號ノ二の保線區線路手松山金五郎氏の妻ヨシ江さん(三)は二兒のよき母としてさゝやかに暮してゐたが最近實家に不幸が續き自分の力でどうすることも出來ぬ親族の身の上を果ひ思ひ數ケ月前からひどく神經を傷んでゐたが近頃は少し氣が變になつてゐたので夫金五郎も殆しか間違ひがあつてはと監視してゐた、ところが六日午前四時夫の熟睡したのを見すまして生れて六ケ月しかならない長男茂を背負ひ、五ツの長女フサエ(以上何れも假名)の手をひいて人通りのない夜道を魔の城津港の南方海線場の附近に至り、五十餘米の斷崖から二兒を抱へ海中めがけて飛込み、母子心中を遂げた

何故若き人妻ヨシ江さんは死なねばならなかつたか實家の父も永年鐵道局員として勤續、その後咸北の鳳岡驛附近踏切番を勤めてゐたがこの程病死し一家の支柱を失つて以來母が亡き夫に代り弱い體で同踏切番を勤め辛くも子供等を養つてゐたところ一月餘の或る夜、同踏切で事故を起したのをひどく氣にしてゐた母は更れ狹心症でこの世を去つた、かうした不幸に呪ぎ沈んだヨシ江さんは發狂華して孤兒となつた弟妹を引取ることも出來ず、果ひ思つた揚句極度の神經衰弱に陷り、前記の悲劇を演じたのである

强り發狂者數名を連行目下取調べ中である

女工の獻金

【大邱】五十餘名のかよわい女工達が勞銀を積立て、國防獻金—府內明治町二丁目二東洋製絲大邱工場主共榮は、氏は去る二月の初旬頃五十餘名の女工達に時局問題を試み國防獻金の積立勵行を申合せ毎月第一日曜日の公休日を勤勞報國作業日と定め一時間乃至二時間奉仕することになり工場主も特別手當を支給し去る七月末卅二圓七十錢に達したので秋氏もこれに卅圓を添へて五十二圓七十錢を六日大邱憲兵分隊へ寄託した

少年の謎の死
檢視調書の溺死に僞りあり 加害者親子で逃走

【仁川】溺死か？他殺か？疑問の水死體を繞り檢屍の醫師は口では他殺と稱しながら屍體檢案書には自殺溺死と記入、有力な容疑者は逃走したといふ怪事件がある—平北寧邊郡延山面花川洞、申炳均氏の長男申永町(一〇)は生後母を失ひ今日まで母の實家、寧邊郡小林面灯山洞、明大鎭氏方で養育されてゐたが母のない子供として明方で非常に溺愛したゝめに我がまゝの性格となり仲間から憎まれてゐた、去月二十四日明氏が寧邊市に出の下駄買ひに行つて歸つて見ると申は不在、八方搜査したところ同里の貯水池に溺死體となつて浮んでゐるのを發見、引き揚げて見ると溺死と思ひきや頭部には意外にも大打撲傷があるので直ちに小林面駐在所に申告同所では申少年と仲の悪い某少年を引致し嚴重取調べたところ大それた犯行を自白、一應歸宅を許したところ同少年は父と共に五日行方を晦まし杳として消息を絶つてゐる、一方、屍體は寧邊市內明洪醫院の明恒植氏に檢視さしたところ同醫師は口では他殺と稱し死體檢案書には自殺溺死と記入したが何故醫師がこんなからくりをしたか、逃走した某少年が果して眞犯人か、或は自殺か、又は某少年一家と醫師とに關係があるか事件はいよ／＼迷宮入りとならんとしてゐる

鐵橋で轢かる 啞の婆さん

【大邱】五日午後五時十分慶谷郡若木面福星洞京釜線倭館若木間慶山起點百五十八キロ二百米平廣川鐵橋の北詰めで北行貨物列車が若木驛に入らんとして前記場所に差掛つた際右鐵橋を橫切らんとした同郡若木面東安洞四二三金順伊(六)こが列車に轢かれて即死を遂げた、なほ同女は啞であつた

不良の盜み

【大邱】府內南山町六六一徐鷄祥(二〇)は日頃から不良性を帶び警察當局より注意人物と睨まれてゐたが去る七月十七日南山町六六一金化汝氏方に遊びに行き同氏長女華仙さんの十八金側腕時計一個(時價四十圓)を窃取したとがげれて大邱署で取調べた結果捕城町金浦斗氏元町西井留吉氏、北城町松本音三郎氏の外六件に亘る自轉車の搔っ拂ひをやつたことも泥を吐き出したので目下餘罪を嚴重追及中

掏摸の早業 三百圓拔取る

【大邱】自動郵便所窓口で大金を掏られた事件—六日午前十一時四十分頃府內東門町二八請負業正平貞氏(…)は元町郵便所窓口で所持金の內百圓のうちから三百圓の爲替を組み現金二百圓(日本銀行十圓紙幣四枚、朝鮮銀行紙幣十六枚)をズボンの右ポケットに收め郵便所を出て約三分後意外にも右ズボンの現金が何者かに拔取られてゐることに氣がつき驚いてこの旨大邱署に屆出たので伊藤、峯岡兩刑事は直ちに驛前一帶に非常線を張つた

防諜懇談會

【平壤】スパイを驅逐せよと平壤署では府民に防諜思想を徹底的に叩き込むべく官民一致となつて防諜に努力すべく六日午前十一時から各町里長及び警察官の前に處を有する人々で組織した婦女會役員を招いて防諜思想の周知徹底方法並に防諜に對する當局の活動を積極的に援助すること等について懇談

戎衣に輝く武勳
鈴木少將晴れの歸還 大邱驛頭十二萬府民の感激

【大邱】征戰一年餘り、幾多の武勳を戎衣に包んで歸還の鈴木敏二少將は六日午後九時二分十二萬府民の萬歲の歡呼に迎へられて大邱驛に下車したプラットフオームに出迎へた上瀧知事、古市府尹を初め官民有志等に『有難うく』と會釋しながら驛前廣場に出れば、幾列となく長蛇を作つてゐる府民は萬歲を擧唱させ感謝にしばらく壇上マイクの前に立つた將軍は萬歲の嵐が靜まると共に左の如く府民へ感謝と感激の挨拶を述べた

私は轉出を命ぜられて赴任の途次當地へ立ち寄つたのであります、顧れば一年以來多數の犠牲者を出し又現在戰線中の部下達を殘して私一人歸ることは武人として忍ぶ能はざるところであり實に慙愧に堪へぬのであります、併し大命の已むを得ざるところであります、過去一年餘の內朝鮮の皆様特に當地の官民から寄せられた御後援に對しては只感謝感謝のほかはありません、部隊の將兵一同は聖戰の遂行にあつて極めて元氣であり前線は確固として居ります何卒御安心下さい今日迄我部隊が大過なく使命を達しうるとも皆様の熱烈なる御後援の賜でありますと部隊將兵を代表して御禮申上げます、諸君様を初めかくも多數盛大な御歡迎を下さいまして誠に今更の事れてはじめて解離する話も盡しい感激であります兵部下と共に今夜皆様の前に現はれることが出來ましたなれば一層欣びが大きかつたことでありますが唯これが一つ遺憾でありますことに懐しい第一歩を踏み入れこれをもつて御禮申上げます

尚七日は早朝大邱神社に參拜、府內の出征戰死遺家族宅を訪問、忠靈塔に詣ふで陸軍病院八十部隊を訪問、午後は府內官公署へ挨拶廻りをなして、午後六時から公會堂で多數官民を招き盛宴を張つた、八日は午前中八十部隊で陸軍官舍出征家族を慰問し午後は地方遺家族と會食し同九時から地方官民會同歡迎宴に臨み同七時より公會堂で講演會を開催し九日は午後六時より知事の招宴があつて赴任は十日の豫定である(寫眞は驛前廣場で府民に挨拶する鈴木少將)

北仁川港の砂金
天安から熟練工夫到着し いよ／＼採掘着手

【仁川】北仁川港の砂金については屢々報道したが同地から產出するものは金眼鏡で砂粒も非常に多くこれが始末について未だ斷定中であるが取敢ず近日中に砂金の採取に着手するはずで既に天安からこの方面の熟練工夫も到着したから二三日中には待望の吉報が擧されるものと見られてゐる

大邱に狂犬 四名を咬む 一名は重傷 犬は撲殺

【大邱】六日午後六時頃大邱府臺山町一三三李玉寶方の飼犬(朝鮮在來種の牝、年齡不明)が臺山町六八入番地先の道路で通行中の臺山町六〇番地油井錢郎(六)ら數戶根長男藏近(…)鳳山町三九川山(…)も宇小間方宇大雜四名に突然襲ひかかり咬傷を負はせたゝめ附近の人々が暴れ廻る犬を撲殺して府內東雲町御阿家畜病院に於て解剖に附した結果狂犬病と判明した、なほ右被害者のうち油井氏は左足に三箇所の咬傷があるので重傷である

平壤の官舍荒し
憲兵格鬪して逮捕 被害數百圓に上る

【平壤】陸軍官舍荒し遂に逮捕—最近府內陸軍官舍街には屢々として竊盜事件が發生するので平壤憲兵隊で警戒中五日午後三時過ぎの某官舍の鍵籠をこぢ開けてゐる怪漢を同隊濱村上等兵が發見、逃げるのを追跡格鬪の末逮捕したが、右は安州郡安州邑和義里生れ住所不定前科三犯金大吉(三)といふ强たか者で陸軍官舍荒で廿餘件數百圓に達する竊盜を働いたことが判明した

七年目に返咲き
大西江原道保安課長

【春川】久しく空席中の江原道保安課長として咸鏡南道から拔擢された大西由一氏は四日午後三時家族同伴赴任、官民多數の出迎へのうちに一路江原神社に詣で直ちに登廳、幹部並に課員に挨拶をしたが以下新保安課長の第一聲

感想とて別にありません、職掌途上の本道における保安行務の地位は重大なもので我々如きが到底勤まる處ではないと考へるが只管上司のご指圖に服し一生懸命御奉公する積りです、今や際に長期戰化による銃後の諸施策、物資の調動統制下に於いて保安行務の事務は加増する一方であり、まずと共に又民衆の生活にも非常な關係が結ばれてゐるのであるから、この點特に官民各位の御指導と御援助とによつて、より民衆化して明朗警察の實現に微力をつくし百六十万道民の民意に副ふやう努力したいと念願してゐます

なほ大西新保安課長は衛生課から通川、原州、江陵、鐵原の各署を經て七年二ケ月振りに返り咲いた譯で、貫禄十分しかも如才なく警察官か保安課長に擬せられて來た人であつた(寫眞は大西保安課長)

列車に赤痢 平壤で發見

【平壤】六日午後八時四十五分平壤驛着北行列車から子供連れの內地人婦人が下車ホームで吐瀉してゐるのを驛員が發見鐵道病院に收容したが、同婦人は吉村岩松妻ノブエ(二)といひ七日朝に至つて眞正赤痢と判明驛では直ちに汙染室の消毒を行ふと共に車內に打電して同列車の消毒を實施するやう手配した、なほ發病地は京城方面らしいと

老人の投身自殺

【鎭南浦】六日午後七時頃府東江五番水門と四番水門の中間に五十歲位の老人の溺死體を發見檢視の結果大里國朝新府伊(…)と判明病苦のため悲觀の自殺らしい

排水で溺死 長女は負傷

【光州】去る五日午後二時五十分光山郡林谷面同里發電所第五號線の排水を排出中坑內の水が一時に排水したゝめ同坑下にあつた鑛夫金三柱の住宅に浸水し、同妻李姓女(三)が押し流され溺死し、長女南粉(…)は全治二十日間の重傷を負ふた

賞與を獻金

【大邱】本籍岡山縣和氣郡東片山町現住大邱八五住所進日郵便局通九龍浦里二三〇、堀田稚夫氏外三名は昨年十二月鐵道部の委員の指揮助に對する功勞者として道知事より賞金を授與せられたので、右四名はそのまゝ入圓を私すべきでないと國防獻金として五日大邱憲兵分隊へ寄託した

咸南辭令（六日附）

道理事官 朱 源
兼任道屬、產業部商工課勤務を命ず
同（咸興） 高澤 謙
道屬（地方） 山本 信市
兼任道屬、內務部社會課勤務を命ず
郡屬（利原） 田中 清光
任道屬、內務部地方課勤務を命ず
道屬（豐山） 藤井 一夫
任府屬、元山府在勤を命ず
（北青） 三宅第四郎
任郡屬、咸州郡在勤を命ず
府屬（元山） 和田 良人
任郡屬、安邊郡在勤を命ず
郡屬（安邊） 近藤 正明
道屬郡在勤を命ず
（地方） 高橋 秀平
任郡屬、利原郡在勤を命ず
（土木） 大田原英穗
任道屬、內務部土木課勤務を命ず
郡屬利原郡（地方） 尉 泰 勳
見習生、專任道屬兼道警部補
道屬（地方） 廣川 猶十
內務部社會課勤務を命ず
產業部商工課勤務を命ず
兼任道警部補、警察部警務課勤務を命ず

人の動き

▲今岡修一氏（仁川府內務課長）就任挨拶のため五日本社仁川支局來訪
▲伊藤孝吉氏（仁川府財務課長）同上
▲中島賴治郎氏（商銀仁川支店支配人）同上
▲豆田健一郎氏（商銀本社調査課長）赴任挨拶のため同上

滋强乳酸飲料の覇…

レッキス

二本で 大景品 總當り

●一等 三百名様に 三十本
ハイキング用品六點一揃（ハイキングシューズ・登山帽・水筒・リュックサック・ハイキングパンツ又はスカート各一）
又は 女物御召……一反・男物高級腕時計……一個

●二等 三百名様に 六十本
ピクニック用品四點一揃（ピクニックバスケット・水筒・ポータブルナイフ・スプーン組合せ・子供用リュックサック）
又は 電氣蓄音器・掛時計……一台・銘仙夜具地……一反

●三等 三百名様に 九十本
ピンポンセット五點一揃（ラケット・ネット・ボール六個）
又は 高級萬年筆……一本・蒔繪菓子鉢……一個・二色シャープ……一本

●四等 三百名様に 三千本
醫學博士 奈良良一郎著 家庭健康讀本（定價二圓）……一冊

●總當り景品 ポケット用 救急セット（應募者全部へ漏れなく一個づゝ進呈）

健康報國・銃後の急務！

体育用品呈上

補血强壯・疲勞恢復

蜂ブドー酒

御應募方法
レッキス（大瓶）の黄色い包紙のレッテル又は蜂ブドー酒の包紙のレッテルを切拔き二枚を一口としてその裏面に
1 御住所と御名前
2 御愛用者の年齡
3 此廣告を御覽の新聞名
を御記入の上、封書（五厘切手貼付）にて左記へ御送り下さい
宛先 東京市日本橋區室町二丁目 近藤商事株式會社 サービス係
〆切 九月十五日到着

服み易い肝油精劑

錠劑・粉末 [illegible]

活力榮養ホルモン劑

五大特徵
①單一肝油の擧げ得なかつた効果を充分に發揮する
②配合成分の協力作用により造血機能を强化促進し
③結核を始め諸病菌への抵抗力と免疫性を增强する
④胃腸機能を强化し特に脂肪や肝油の消化を助ける
⑤肝油特有の噯氣を伴はず服用容易且つ廉價である

鱈肝臟 牛膽汁 配合

〔含有成分〕肝油廿五% ヴイタミンABCDE 肝臟ホルモン・各種消化酵素・カルシウム アミノ酸・燐化合物 グリコーゲン コレステリン 膽汁酸・膽汁色素等

貧血・結核 豫防治療
胃腸機能 强化促進

適應症 惡性貧血・續發性貧血其他貧血性諸疾患 肺結核・肋膜炎其他結核性諸症・腺病質 虛弱兒童・榮養障害 ヴイタミン缺乏症 慢性胃腸病・早老等

大阪市東區道修町 株式會社 藤澤友吉商店 東京市日本橋區本町 京城府西小門町

インテリ自覺の秋

文學に現れた今次事變の影響と度合【1】

淺野晃

支那事變が勃發するに至つてから、早くも一年の歳月が經過した。この事變が日本の國民生活のすべての領域に及ぼした影響はあまりに大きく、また深い。一周年にして、われわれは、すでに、その影響が、曾てその比を見なかつたほど大きく、深いことを知つたのである。そして、今後の展開は、さらにわれわれの豫想をはるかに超えるものがあることを、思ふのである。

殊にいはゆるインテリゲンチアにとつて、この事變は殆ど絶對的ともいふべき影響を與へたのではないかと考へられる。

事變勃發の直後、ある人は次のやうに論じた—從來インテリは、觀念的に戰爭を頭の中に描いて、それをいろいろに解釋したり、それと闘つたり、その前に恐怖したりして來た。そこへ、現實の戰爭が現れた。それはインテリの正體を曝露する鏡の役目をするだらう インテリの凡ての弱さが、そこにあらはされるだらう。それによつて、インテリは、自己を鍛へ直さなければならぬ。新らしい自己を發見せねばならぬと。

わたしはこの意見に贊成だつた。長い間、日本のインテリは、祖國と民族とを見失つてゐた。この事變は、それを取り戻すための、重大な試錬の經驗にならねばなるまい。とわたしは考へたからである。

周知のやうに、事變勃發の以前から、一部のインテリの間には、日本の再認識、あるひは日本の自覺の要求が、力づよく起つてゐたのである。

それで、いよ／＼事變が本格的な戰爭になつた時、わたしは次のやうに論じたのであつた—

「階級が存在することは、今日はもはや何人もこれを否定するものはないが、民族が存在することも、つひに否定することが出來なくなつた。日清日露の戰役の頃には民族の意識だけがあつて、階級の意識はまだ無かつた。滿洲事變の當時には、階級の意識だけがあつて、民族の意識は既に殆んど忘れられてゐた。今日、日本のインテリゲンチアは、その双方の意識の下に、今回の事變に直面することを餘儀なくされてゐる。日本のインテリが、日本のインテリとして、自己を鍛へ上るべき大なる試錬の時期は、今やつひに來たといつてよい。日本的なものの問題も、して見れば無駄ではなかつた」

わたしは、一般的に見て、この事變が、日本の知性の獨立のための充分な契機となるだらうと思つた。さう思ふだけの素地はすでにあつたのである。保田與重郎、龜井勝一郎、芳賀檀などの若い批評家を中心とする日本浪漫派の運動が起つてゐた。彼等は、漸次增大する確信を以て、古典の復興を志して戰つてゐた。

島崎藤村の『夜明け前』や林房雄の『青年』『壯年』などが出てゐた。これらは、歴史のなかに、民族の生きた神話を見出さうとする文學的努力に他ならなかつた。わたしたちが岡倉天心を云々するやうになつたのも、考へて見れば同じ衝動に從がされてのことである。

自然主義以來のリアリズムの文學、西歐のデカダンスの系統を引いた新感覺派乃至新興藝術派の文學、プロレタリア文學の末である公式主義的社會派の文學—これらが、通俗派や大衆文學派を尻目にかけて純文學の旗をかかげてゐたのだが—その何れもが、今度の事變に大きな衝撃を受けるであらうと、われわれには思はれた。何故ならこれらの文學はインテリの心理を代表してゐたから。

そして、一年が經過した。事實はどうなつてゐるかを見よう。

明治神宮獻詠要項

不世出の英主として天資和歌を好ませ給うた明治天皇の御洪德を欽仰し、かつまた國民詩歌としての敷島の道向上發展に資するため、宮司有馬良橘氏を會長とする明治神宮獻詠會では來る十一月三日明治節例祭に和歌を大前に奉奠することとなつた

獻詠要項は

兼題 新山（美濃紙堅詠草五ツ折）

締切九月二十日

披講式十一月十一日

その他詳細は東京明治神宮社務所に問合せのこと

北京にて

足立源一郎

大同、綏遠と遠い旅をして再び北京へ戻りました。北京では宮殿の壯麗に驚き、雲岡では自然の美しい單純さに惚れました。何れもスケールの大きいこと、何となくゆとりある點が最も印象されたものです

豆談義

松本氏放談

現代の問題としては金融を離れて農村指導は出來ません。だから金融以外に農業に必要な資材、生活品を有利に購入或は製品を有利に販賣することに主眼を置いて行かなければならんと思ふ。產業組合にさういふ仕事をやらしても出來ませんといふのは金融組合が今日の狀態になつたのは、一朝一夕のことではありませんよ。この間に於て總督府の保護は非常に厚いものですよ。勿論理事者の苦心、經營努力によつて組合が非常に出來てをる。それを俄かに產業組合に有効適切にやらせようとしても、それは出來るものではない。假りに、產業組合に、金融組合に投じた巨額を補助するとすれば、朝鮮統治上からもつと有効適切な方法があるだらう。それなら產業組合は要らんかといふと決して要らんといふのではない。產業組合は總ゆる特殊產業に付て組合を作つて行けばよいと思ふ。金融組合には僕も永年關係してゐたから色々問題を有つてをります（語る人は朝鮮製鐵社長松本誠氏々金融組合々八月號から）

バックミラー

城大法文學部教授などと斷るまでもない安倍能成さんは非常に記憶力が餘つてゐる、例へば明治何年歌はれたとかいふ流行歌を一番から終りまで全部そらんじてゐる、『雪の進軍』や『道は六百八十里』などは逆樣にでもいへる、それから女の人の名前は一度聞いたら絶對に忘れない、尤も酒席で呼ばれた藝者の名前は別に手帳を持つてゐて必ず控へるさうだが、何もさういふ粋な名前に限らず一般に女の名前はいつまでも覺へてゐると御自分でも不思議がつてゐる、そのために先生はさゝき・ふさの亭主の佐々木茂索とか神近市子のあれの大杉榮とかいふやうなことをよくいふ『これは何も安倍さんが東京に居つてゐるからいふのぢやないがネ』と、ある日K教授の評語

最後の切札映畫 各社の倉庫調べ

これが消化されたら？

洋畫輸入禁止下の洋畫界は益々そのストック作品棚卸の枯渇化を告げてゐるが、愈々目睫に迫る秋シーズンを控へ各社取置きの大作は幾本あるか—茲に各社が最後の切札とも謂ふべき虎の子を調べて見ると洋畫ファンはまだ／＼樂しめると云ふものである。先づ主だつたものを擧ぐれば

◆東和商事—『第九交響樂』『望郷』『レ・ミゼラブル』（三部作）『乞食學生』

◆コロムビア—『紅燈街行進曲』

◆三和商事—『シピオネ』

◆三映社—『舞踏會の手帖』

◆エンパイヤー—『旅愁交響樂』

◆合同商事—『クロング・チャング』

◆ＲＫＯ—『泥人形』

その主なるものは以上の如くであるが、これが消化された時こそ洋畫も大作物の行詰りと云ふ譯であらう。

次週番組

若草劇場（十一日より十五日まで）▲獨逸ベワリア作品ハンス・アルベース主演『ペーア・ギュント』▲佛トビス作品アンナ・ベラ主演『花散りぬ』▲獨トビス作品ドロテア・イキーク、ヘルター・ケイーレー、エレン・シュッネック主演『制服の處女』

喜樂館（十一日から）▲日活京都作品澤田清、清水照子主演『松平外記』▲ユナイト作品アンナ・ステイン、ジエイン・バクスター、フレドリック・マアチ、Ｃ・オブレイ・スミス主演『復活（カチューシヤ）』▲日活東京作品江川宇禮雄、井染四郎、黒田記代主演『東京[illegible]』

京龍館（十一日から十四日まで）▲東寶京都作品羅門光三郎、泉清子主演『[illegible]』▲ワーナー作品ジョー・Ｅ・ブラウン主演『ブラウンの千兩役者』▲東寶東京作品岡讓二、霧立のぼる主演『愛情一路』

水の話・人生のこと

京城帝國大學醫學部教授 醫學博士 小杉虎一

本格的な夏がやつて來ると、誰しも先に水邊の行樂に一時の涼しみを感知するでせう

『水の話』は從つて季節に相應しいトピックの一に違ひないのですが、實は斯ういふ話題に就いても吾々研究室生活者の考想は至つて殺風景なものです

ホッペザイラーといふ學者は曾つて『凡ての生物は水の中に生活して居る。しかし間斷なく流れて止まない水の中に』と申しました。

果に魚屬や介類ばかりでなく、バクテリアのやうな微生物から吾々人間に至るまで、凡ゆる生物はいはば水の中に生きて居ると考へられる。何故かといふに、高級の動物、植物を通じて生活の組成々分の中で水分は他の追隨を許さず斷然主位を占めて居ます。例へば百分率にして海月は九八、家兎は六七、人體は五八—六五パーセントが實に水なのです

しかも斯の體成分中の水は決して一刻も靜止してる事なしに、絶えず動いて直接生活作用に關與し生命の發露の根源をなして居ります。ですから生活體の機構が複雜になるにつれて、水の演ずる役割も一層微妙且巧妙となつて參ります。ランダウエルの實驗に依るに二十日間で適宜の餌から水分だけを除去すると、他の榮養を給せず水ばかり飲ませて置く動物に比べて十分の一の時間しか餘命を保ち得ないのです。

かびや細菌が濕氣を好む事實は皆さんも先刻御承知ですが、吾々の身體の中においても成人で凡そ三十五立內外即ち約二斗近くの水が二六時中勢よくそして萬遍なく流れ廻つて居るのです。血液や淋巴の循環といひ、營養の攝取から老廢物の排泄、其他あらゆる生活機能は何一つとして水の御厄介にならなければ全く動きがとれません。

では一體吾々は一日平均どの位の水を新たに補ふ必要があるでせうか？之には先づ大體の見當がつきませう。矢張り成人に就いて觀ると、一日中に凡そ三・四立程の水分が體外に出されます。つまり尿として通常一・五乃至二・〇立、大便や汗、不感蒸泄（インセンシブル・ペースピレーション）と言つて汗其他で體表面から發散したり、呼吸に伴つて吐き出されたりする水分の量も亦略同じ位です。勿論時季や運動をするとか、氣溫の著しく高い時などは水の排泄量はグッと增加いたします。

失はれた此の水を次々に何等かの形で具合よく補給し得れば宜しいが、此の不足補充の實を過不及なしに擧げて行く事は相當の難事で、私をして言はしむれば實に茲に飽和保全の要諦があるのです。是は體內の水の飢きの一入嚴格を加へる夏季に在つては愈々以て心すべき點であらねばなりません。

吾々の肉體が水分の不足を訴へるのは申す迄もなく渴感ですが、喉のかわきは水物を飲んだ瞬間に直ぐ癒きるものではありません。水分が胃腸から吸收され全身に行き渡つて甫めて渴きが止むのです。だからもう澤山といふまでガブ飲みをすると吃度度を過ごす事になります。論より證據、大變に喉が渇いた時でも、試みにコップ一杯の水、なるべくは體溫に近く溫めたのを少しづゝ飲んで御覽なさい。餘それを飲み干さない中に渴感が無くなる場合がよくあります。冷たい水や熱いお湯よりも體溫に近い溫度の水が最も速かに吸收されますから。お腹が空く氣の毒しも同樣で、昔から『腹八分目』と戒められてるのは全くこゝなんです

幸にして充分鍛錬な人々には多少の無理が利き、少々位飲み過ぎたところで大した事もなく、過剩の分だけは比較的速かに體外に捨てられますが、それにしても胃腸の要求を中心に考へると、餘計な荷を負はせたり無駄な仕事を強ひる事になるのです。吾々が水を飲む場合、生理的の範圍內即ち健康を害はない限度に於ては、飲んだだけ全部が體內に吸收されます。たとへ一部分にせよ水が腸管を素通りするのは既に病的で、胃腸の吸收機能障礙を來した證左です。如何ほど烈しく欲を誘り得る人でも無理が度重なり、或は度を過ごすと遂には大切な生命力を消耗して病魔に屈服するに至ります。

畢竟吾人の水分攝取の調節機能は渴感に適當な且動もすればこの度を越えがちな本能的慾望によつて支配されて居るのでありますから、吾々としては常に適度な水を攝取して、體內の健全保持に留意することが肝要と存ぜられます。

芥川賞、直木賞

文藝春秋社、日本文學振興會の名で第七回芥川賞及び直木賞の受賞者が次の如く發表された

▼芥川賞　中山義秀氏、作品『厚物咲』文學界所載

▼直木賞　橘外男氏、作品『ナリン殿下への回想』文藝春秋所載

子規追悼俳句大會

俳聖子規の第三十七回忌を迎へて來る九月十八日正午より居士の埋髪塔ある松山市末廣町正宗寺に於て俳聖子規追悼俳句大會を開催することゝなつたが、大會規定は左の通りである

兼題『露』『とんぼ』通じて三句　投句締切八月十五日必着、會費金三十錢兼題と同時に拂込の事（切手代用可）選者は虛子先生始め中央諸大家、投句先松山市海南新聞社俳句大會係

現代大家日本畫展

九日から十二日まで四日間京城三越九階ギャラリーで現代東京大家の日本畫展が開かれるが出品者は關雪、春草、靑邨、印象、玉堂、龍子、小虎、桂月、荻邨、松園、晃甫、白甫、等等である

チャップリンの新愛人

これも近く映畫にお目見得

『摩登時代』でチヤップリンの相手役に選ばれたポーレット・ゴダード孃とチャップリンが正式に結婚したとかしないとかいふ噂が立つたのも束の間最近は既にゴダード孃との間にも秋風が立ち初めたやうで今度又新しい彼の愛人が登場、あまりにめまぐるしいチャップリンの戀愛ゲームに流石のハリウッド雀も目を白黒させてゐる 今度の女性はヂエラルダイン・スペックルスといふ米國の某砂糖王の前夫人、彼女は最近その夫とも離婚してアンナ・ジョーンズといふ名前でチヤップリンの庇護の下に愈よハリウッドにデビューすることとなつた 彼等が最初出會つたのは今から數ケ月前でそれ以來テニスに水泳にボート遊びに二人の離れたことがなく、その交情は急速な進展を見せたものだつた、チヤプリンは彼の次の映畫にはジョーンズ孃を彼の相手役として恥づかしからぬ大晴れ名女優に育て上げるべく大に熱を上げてゐるといふ（寫眞はチヤップリン）

映畫ニュース

◇‖デイアナ・ダービンのユニヴァーサルに於ける第四回作品エドワード・ルドウイグ監督ジャッキー・クーパー共演『年ごろ』は愈々撮影が開始された

◇‖ダニエル・ダリュウの渡米第一回作品ヘンリー・コスター監督のユニヴァーサル映畫『巴里の評判女』は此程巴里のロイド・バイロン・シネマで封切されたが佛蘭西で公開された米國映畫中最近のヒット作品コロムビアの『新婚道中記』を凌ぐであらうといはれてゐる

◇‖ジエローム・オズラム原作の『我が運命は勝者の如し』はワーナーが映畫化權を獲得しハムフレイ・ボガード、ジョン・ガーフイルド、グロリア・ディクスン、ジョン・ライテル等の主要キャストで製作する事になつた

◇‖ＲＫＯがケーリイ・グラント、ヴイクター・マクラグレン主演で製作に着手した『グンガ・デン』には四十年間も英國の行政事務官を務め永らく印度にあつて英國公民生活の良き指導者であつたロバート・アースキン卿が技術顧問として迎へられた

◇‖日活多摩川、田口哲監督の野心的な次回作は、佐知守原作『狙はれた似顔繪』の映畫化が決定し脚本は岡田豐が執筆、題名を『狙はれた男』とし配役も決定直ちに着手した。都會の影にひそむインテリゲンチヤアのあがき、裏路にうごめく幸せを知らぬ樣々な群、是等の生活環境の生々しき鬪爭を描くもので田口監督多年の野心達成の作である

◇‖ベスト・テン入選世界映畫コンクールへの參加、文部省推薦等の『風の中の子供』の大船清水宏監督の次作、坪田讓治の『四季の子供』は、久しき間の懸案なり、此の程、東北、北陸方面旅行より歸船と共に脚色執筆に着手する事になつた、時局認識から國民教育への關心が昂上るにつれ、ある時『子供の四季』の製作は更に期待されてる

◇‖東寶映畫京都撮影所の小林重四郎は此の程會社側との談合の結果雙方圓滿に退社することゝなつた

◇‖新興東京下半期初頭陣に更に大作『妹ちやんは母ちやん』を加へることとなつた、即ち新人須山昌砂を起用、同君は京都時代より雌伏六年の努力家で故村田實のアシスタントとして『朝霧』を物した逸材目下田中監督『新妻の秘密』製作に活躍中、原作は小出英男の心境オリヂナルもの、尙高野寶子が久々に登場する

◇‖松竹大船、純情詩曲、佐々木康監督『青春草』は此の程ヴュースタアの姉妹に扮する高峰三枝子の舞臺撮影を行つたが、この觀客席のある歌劇セットで高峰三枝子は主題歌『青春草』『紅雀』（西條八十詩、万城目正作曲）を獨唱し、大船新人群とＳＳＫの荒木陽振付ての少女歌劇の新進八名が出演、これに廿二名編成のオーケストラが和し野村技師の術緻移動撮影であつた

◇‖松竹大船が蒐集せる監督助手は試驗審査の結果在學中の者を除き次の八名が八月一日付を以て採用された。◆池田浩郎—二十三歳、明治學院高等部英文學科卒◆弓削進—二十四歳、早稻田大學佛文學科卒◆[illegible]—二十七歳、東京帝大美學科卒◆深見秀雄—二十四歳、東京帝大佛文學科卒◆瀧若園重郎—二十六歳、早稻田大學政治經濟學科卒◆川島雄三—二十二歳、明治大學專門部文科卒◆安田茂樹—二十六歳、青山學院高等商業學部卒

◇‖日活多摩川大作『土』、夏季シーンを完了した内田監督は問題の投映畫『東京千一夜』に着手に際し、主役、衣裳、小道具、ロケ地等に慎重を極めてゐるが、更に原作者清水宏氏と最後的打合せを行ひ當中の主要場面『人生上海』のセットには清水氏御自慢の大繪畫を掲げることとなつた

樂變間

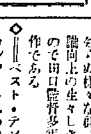

松竹大船納涼映畫『月待草』の河原のセットは造花の月見草が咲き亂れ實感をそゝる爲にチャン〳〵水を撒くのでとても涼しい。主演の高峰三枝子が夏川大二郎に『隨分涼しいわね、私にも納涼映畫だわ』と云ふと夏川が『それにさ、あなたの名前が高い嶺、僕の名前が夏の川で何處も納涼的だよ』

不連續線

簡單服

『主人が、家は簡單服の方が涼しいから作れと申しますが、私にはやはり簡單服の方が涼しいやうな氣がしますわ』

と、お隣の奧さんが仰しやつた。私にはわかります。

お隣の奧さんは、女學校時代にバスケット・ボールとかの選手をしてゐらつしやつただけに、身體もすらりと均整がとれて、簡單服にはひつたりしてゐて、如何にもよくお似合ひになつたのが羨ましく、私も一つ作つて見ようかと思つたんですけど、ある日の夕方、お隣の奧さんが門の前へ打ち水してゐらしたお姿を見て、急にやめることにいたしました。

何故かと申しまして、お隣りの奧さんが、簡單服の方が涼しいとおつしやる譯で御座いますわ。

裾の上へこのまゝに、簡單服を着てゐらつしやるものですから、西から射す夕日に、すつかり簡單服が透けてしまふんですもの。

まだ拜見したことはありませんけど、あのお姿で、平氣で涼んでゐらつしやることもあるんだらうと思ひますと、やつぱり私には出來ませんわ。

おほゝゝ。洗濯といへば、しやがまなくては出來ないでせう。ただのに、簡單服の下には何にも召していらつしやらないんですもの。

骨まく炎

ハレル、ウミ溜る、セキズイ病にてセボネ突出、手足不自由、痛む、日夜苦む、かんせつ炎にてフシブシ痛み、骨高くまがる、赤くほてる、此の病氣は實に恐るべき病にて頑固なる事、永引くことに於て、患者も看護する家庭の人もウンザリして了ふ程ではあるが決して落膽せず、悲觀せず困難の人はかれこれ迷ふことなく昔から名の高い家傳の良藥を發見しました。三錢切手封入申越次第此の良藥を御知らせ致します。

明石市相生町元役所前　長壽園本邸

特許活桑育器

養蠶に大革命!!

全國の養蠶家より絶大な好評を博して居る我が社發明による特許活桑育器によれば從來の

◎桑葉量は五分ノ一

◎飼育勞力は四分ノ一

◎充分飽食で增產

◎誰れでも容易に飼育

（かタログ進呈）

【代理店募集】

株式會社　東洋蠶具製作所

大阪市北區堂島濱通　大江ビル三階

工場　大阪市東淀川區新庄町中通四ノ七

桑を節げて節約の時代　我が活桑育器の出現こそ養蠶家の一大福音

純良椿油

白椿

女の命は黑髮　髮の命は白椿

本家　大阪北畜橋　をぐらや

蚊よけとカユミ止めに

モスキトン

蚊、南京虫、蚤、家ダニ、羽虫等に刺されたカユミとハレを治し、アセモ等のカユミにも効あり

旅行に必携—家庭に常備

（チューブ入と罐入二種）デパート　藥店にあり

慰問袋に必ず一本

大阪　マルホ商店

天然植物　榮養素

日藥ほうれん草末

病牀の食餌と育兒の保健に！

新鮮なる、ほうれん草に含有するビタミンA・B・C、鐵、燐、沃度、カルシユム等の全成分を天然の儘に乾燥粉末とせる美味滋養劑なり

價　50瓦 0.85　100瓦 1.50　500瓦 6.50

最新學理　内服新劑

ヂアベトン

糖尿病　新藥

精力減退　動脈硬化

ホルモン・ヴイタミン綜合療法！

專賣特許

◇糖尿病はインシュリン注射のみにて治癒せず

◇糖尿病の治療にはインシュリンの他にヴイタミンB及びCを必要とす

◇ヂアベトンはインシュリン作用物質と共に多量のヴイタミンB及びCを含めり

◇ヂアベトンの有效成分は特殊製作により消化管内にて破壞せず

快男子（くわいだんじ）

(112) 大島伯鶴演　今村恒美畫

仁禮捕縛

元は相當な實業家であつた仁禮身半藏も、事業の不振と、政府の方の不信用の爲めに、東京にもゐられず、大阪へ來て天王寺へ旅館を出した。それも思ふやうに繁昌をしない。物價からだん／＼貧乏して來て、この頃はごろつき同樣胡々遊び廻つて居ります。それを觀つて舞子は東京へ行つたきり戻らず、そこへ圖らず會つた元の同者の小よし、今は仁禮半九郎の女房と知つて、おどかして自由にしようとしたが、手強くはねつけられて、自暴半分、叩ッ使にも曾根崎署へ岡田又藏といふ巡査は、元陸軍中尉、西南の役には賊軍に屬して一方の隊長、城山を脱走した仁禮半九郎だといふことを密訴いたしました。驚いたのは曾根崎署です。もう西南戰爭があつてから十年餘りも經つてゐる今日、賊將が事務だけに西南役の脱走者もさう嚴しい詮議をしませんが仁禮半九郎だけは、知覺峠の附近で蹶起追夫を傷つけて、その衣裳を奪つて逃亡してゐるし、小倉縣警察署に留置された時に、帆柱山の山中で之を海中に投込んでゐる、といふ小倉縣警察の巡査數名に抵抗して相當重大な事件があります。それが爲に今までも嚴しい探索をしてゐたのでございますが、何所へ行つたか杳乎その行方が分らずに居つたのでございます。

その重大犯人の仁禮半九郎が、今自分の署で巡査、而も模範巡査として表彰されたことも二三にして止まらないといふ岡田又藏巡査さあるといふことは實に意外でございます、併しいくら模範巡査でもさういふ重大犯人であつて見ればその儘には出來ません、直ぐに一際の猛者に出入倍の仁禮の家へ逮捕に向ふことに相成りました。

仁禮は今日は非番です、平服のまゝいま外へ出ようとした時、張り込んでゐた刑事、巡査はバラバラッとそこへ出て

「仁禮待てッ」と聲をかけた。今まで岡田巡査といはれ、自分も岡田巡査に成り切つてゐたところへいきなり仁禮ッといはれて流石の仁禮もニッとして立止つた

仁「何ぢやアー小林巡査か、何ぢや」

○「何ではない、御用だツ」

仁「何の御用ぢや」

○「白ばツくれるな、貴樣に嫌疑の筋があるから、警察まで同行せい、抵抗すると爲にならぬぞ」

仁「ナニッ、嫌疑の筋といふのは何ぢや、私は君等と同じ曾根崎署の巡査ぢや、拘引をするならばなら令狀があるはずぢや、令狀を見せろ、無禮な奴だ」

○「默れッ、コラツ、汝々が知らんと思つてゐるか、貴樣は西南の役の脱走者仁禮半九郎だらう、もう隱しても駄目だ、神妙に縛にかゝれ」

といふと小林といふ巡査にいきなり仁禮の手を掴まうとするのを、仁禮はドンと胸を突いた。よろ／＼とよろと小林巡査は仰向けに倒れた。之を見ると一巡査は、ピリ／＼ピリ／＼と呼笛を吹いたから、物陰に隱れてゐた私服刑事の巡査二三十名、先に立つた中井鈴郎、

中「コラツ、抵抗するかッ、非常に繩にかゝれッソレ神妙せーッ」

と大きな聲で號令を下したから、バラ／＼バラッと左右から組付いて來た奴を、もうこれまでと思つた仁禮は、一人を肩に擔いで投げ飛ばし一人は足を揚げて睾丸の邊りを蹴り上げましたから、バッタリその場に倒れる。前と後に二人の巡査が組付からうとするのを、路に倒し蹴飛ばして居りワーワッといふ人聲に、およしは何だらうと格子を開けて見るとこの有樣。

よし「アッ、あなた……」と駈出さうとしたが近附くことも出來ず門に立つたまゝ、おど／＼して見てゐるばかり。

その内に一人の私服巡査は、捕繩を持つて仁禮の後へ廻つて來た。それに仁禮は少しも氣が附かなかつた。繩を兩手で持つた巡査が素早く仁禮の足の踝を目掛けて「ヤツ」といふと力一ぱい打つた

喜劇王　ジャズシンガー

銷夏の豪華レビュー版！唄と踊りの大饗宴！　九日(火)十日(水)

杉狂兒・石井美笑子　一行來演

小町としし子・林耕太郎同時來演……（二日間限り）

同時封切映畫！

好評に依り日延べ　日活京都特作　出世太閤記　嵐寛壽郎主演

日活多摩川特作　悦ちやん部隊　悦ちやん主演

十一日より

日活京都特作　次郎長一家　月形龍之助　澤村國太郎主演

キンデー毎日當選小説映畫化　日活多摩川特作　姉ごゝろ　村田知榮子　澤口徹太郎主演

パラマウント特作　山は笑ふ　ボッブ・バーンズ　マーサ・レイ主演

午前中は　三十銭均一

大人50錢　小人30錢

黄金座

清涼！快適！

夏素敵に旨い林檎シヤンパン

ポンパン

形容の言葉もないほどスガスガしい味と輕い快い醉ひ…夏飲んで素敵な潤です！而も林檎から醸造したもので榮養豐富…體力増進効果著大です

頭痛にノーシン

横濱火災

本社　横濱市中區本町五丁目

京城支店　京城府明治町一丁目

電話本局二五一八番

アセモ・タダレに

シッカロール

湯上り──

何時にシッカロールあり　その母の賢明を語る

二十錢、五十錢、一圓……藥店にあり

和光堂

お中元に…牛乳石鹸

痒（かゆ）い皮膚（ひふ）病（びよう）に

アスター

汗で蝕む皮膚病を早くサッパリ治しませう

アスターは特に滲透殺菌力強く速に皮下に滲透し深部の潜伏菌まで殺し、快く痒みと分泌を止めて、ジメ／＼した患部を乾かし全く無刺戟、安全にて治りが早く、婦人、小兒にも理想的です。

殺菌力の強い硫黄の活用

昔から硫黄泉が皮膚病に特効があり、「靈泉」として推奬されるのは、温泉に溶けこんだ硫黄が皮膚に滲透して、徹底的に殺菌するためです。この藥理に基き溶け難い硫黄を溶融狀態にして世界的に好評な原劑に、更に制痒消炎劑を配伍し、増効せる「アスター」が速に皮下菌を殺し治癒の早いのも道理です

少量すりこめばヨクキク氣持の良い芳香クリーム

無刺戟

主効　たむし　水虫　はたけ　かゆがり　たゞれ　いんきん　しらくも　くさ　ひぜん　吹出もの

價　一瓶　三十五錢　一圓　チューブ入　五十錢　各地藥店にあり

發賣元　大阪・東京　丹平商會

朝鮮郵船出帆　大和組回漕部　電話一〇〇番

元山船舶出帆　日鮮海運會社

京城劇場　裁判劇　近日來演

喜樂館　八月六日より十一日まで五日間　料金大人廿錢學生小人廿錢
朝日・毎日・パテー・ユニバース
戰土の道
シスコキッド
加賀百萬石

明治座　松竹キネマ　八月八日より上映
讀賣・朝日ニュース漫畫
夜は來る
Gメン語る
抄摩と女

一回	二回	三回
11.00	2.50	7.00
11.34	3.24	7.34
1.08	4.56	9.08
1.38	5.28	9.38

朝日座　八月十日十一日（三日間限り）　小林千代子一座

黄金座　八月九日十日　杉狂兒來る　唄と踊りの大饗宴！　悦ちやん部隊　出世太閤記

浪花館　八月三日封切　闇の狂人　樂しき今日　張子の虎

ワカクサ　八月八日より十五日まで　大朝ニュース　大毎ニュース　ユニオンムービー　氷山SOS

一回	二回	三回	四回
11.50	3.15	6.45	
12.00	3.25	6.55	
1.30	4.55	8.30	
1.60	5.15	8.50	

中央館　讀賣ニュース　大當り　國境　忍術　仇討

京龍館　八月十一日　春日　ユニ　部隊　心　朝が　來る

一回	二回	三回
12.00	2.45	6.50
12.10	3.50	7.50
1.25	4.00	8.00
	5.18	9.15

朝鮮經濟圓卓會議【4】

食糧と被服は 半島で引受けた!

出席者（發言順）
總督府財務局長 水田直昌氏
貴族院議員 加藤敬三郎氏
大藏政務次官經濟學博士 太田正孝氏
日本油脂專務 村山威士氏（欠席、紙上參加）
東拓總裁 安川雄之助氏（欠席、紙上參加）
中外商業新報局長 小汀利得氏
野田經濟研究所長 野田豐氏
拓務次官 萩原彦三氏
鐘紡京城支店長 片岡勉氏
【本社側】御手洗副社長　島元經濟部長

加藤　しかしながら、それは形の上で補助で、けふの朝鮮は青年になつたのだから今後は朝鮮自體の力を以て進む覺悟が必要ぢやないかと思ふ。もちろん朝鮮には内地の資本もどんどん這入らなければ、朝鮮のみの資本ではいくものぢやないが…内地に依存するといふ考へで行くのではいかぬのぢやないか。先刻申しました所謂と共に私はさう思つてをります。また朝鮮全體の上から觀ると朝鮮自體の力でやつて發展するといふことは比較的少ない、今日迄事業にしろ、何にしろ、みな内地の力によつていつてゐる、しかしこれからは以後はさういふ一にも二にも内地といふやうな考へを去つて朝鮮自體の力のみで仕事を進めて行くやうにしなければならぬのぢやないか、もちろん朝鮮にゐる内地人は、これは十分にやらなければいけませぬが、私の常に希望してゐる點は、何分にも人口の大部分を占めてゐる二千三百萬の朝鮮人に今一層の自覺を促したい、今度の時局が迫つて朝鮮人がいままでにない位の非常な熱誠を以て銃後で盡してゐるといふことを聞いて私は非常に喜んでをりますけれども今後やはり朝鮮人は今一層自分たちの力で朝鮮をよくしようといふ考へに導くやうにしようと私は考へてゐる、何分にも内地人は數が僅かである、多數の朝鮮人がうまくいくやうになつて來なければ朝鮮の將來といふものはなかなか難かしいと私は思ふ、その點に付ては總督府においては十分盡しておるでになるだらうと思ふけれども、今一層力を盡していたゞきたいと云ふ感じを有つてゐる、金融の方面とか、その他經濟上においても色々問題がありませうけれども…まあ皆さんのお說を聽きましてな伍それ以外に時間がありましたら私の意見を述べたいと思ふ私はたゞ、今日の趨勢と今後どう行くかといふことについて一寸感じてゐる點を申上げたまでです

太田　今日朝鮮の經濟問題が漸進に漸進を重ね、全くその面目を一新したかの如きであります。朝鮮がかやうに產業的に發展を見るに至つたことは朝鮮のためには勿論のこと帝國のためまことに御同慶に堪へない次第であります。朝鮮がかやうに經濟的に非常の發展を遂げたのは色々の主觀的條件や客觀的狀勢によることでありませうが、治安の維持が完全に保たれるやうになつたことが重大なる原因をなしてゐるのではないかと思ふのであります。治安に多少の不安でもあれば經濟開發など仲々さう容易に行はれるものではありませぬ、治安などいふことをとり立てゝ申すのは不自然なほど今日の朝鮮は內地同樣平和です。私は最近にも二回ばかり朝鮮を訪れる機會を得ましたが、いつも內鮮一體といふか一家といふか、そのうるはしくも平和な姿に感激してをります。朝鮮におけるあらゆる產業部門、とくに近代的機械工業が非常な發達を來しつゝあることとであります。他面治安が完全に行はれ、內地同樣何等の不安も無いやうになり、諸般の條件から比較的有利に採算が採れるといふので內地の資本が盛んに投下され產業開發に拍車をかけてゐるからと思はれ內鮮一體の基礎の上にこそ今日の躍進朝鮮はその花を咲かせてゐるといへませう朝鮮が併合以來三十年に充たぬ短い年月の間にかくも發達し、統治の成績が着々と上りしてゐることは世界史上未だ曾つてその例を見ないことで世界に誇り得るのぢやないかと考へてゐます

村山　朝鮮の特異性といひますか、地位といひますか、私は常にかやうな考へを持つてをります。それは昨年の秋頃朝鮮に行つた時南總督に御目にかゝつて申上げたこともありますが、今となつては北支は問題でなくなつたかも知れませんが、しかしまだソヴエートといふものがあり、何時如何なる事件が突發せぬとも限りません、今回の如く一旦緩急のことが起れば物資は海を渡つて運ばなければならぬ、軍需工業もさうだと考へるが少くも食料、被服等は朝鮮ですぐ間にあふ位に發達させて置く必要があるのぢやないかと思ふと述べましたところ、南總督もそれは尤もだと贊成して下さいましたが今年の事變の新局に私がいつてゐるところが當つたと觀じて下さいましたが今事變の新事態に鑑みてどうしてもさうする必要があるのぢやないか朝鮮が日本の前進兵站地として重要性が增せば增す程その必要があるのぢやないかと考へてゐます

『悲鳴』をあげる產金朝鮮

凄い技術家飢饉

少くみても一千名は不足

朝鮮における礦業技術者は產金增產計畫、特殊礦產計畫が實施に移されて以來頗る不足を示し、殊に金山關係の如きは三千礦山中二千礦山は全く技術家をもたぬといふ有樣で一ケ山一人と見て二千人最低限度に見積つても一千人の技術者は是非必要な現況にあるの新卒業生を見ると來年新卒業生を出す大同專門、礦山專門等を加へても一ケ年平均二百五十名の卒業生しかなく、加ふるにこれらは就職後三ケ年は實地經驗を積まねば到底礦山經營技術は備得し得ないので半島礦山界は今後も未曾有の技術不足を招來したわけで內地方面から朝鮮に投資せんとするものは先づ第一に經驗を有する技術家と提携するのでなければ本格的進出は不可能な狀態である。また近く設立される產金振興會社の事業も測量、探鑛、試錐、分析、ボーリング等の技術家が少くとも四、五十人を收容する必要に迫られその動員に腐心してゐる

未調査鑛區 ざつと三萬六千

朝鮮における鑛山は一萬ケ山、四萬鑛區に達すると見られるがこれに關する總督府の鑛業調査は豫算の關係で本府技術員が地方出張を兼ねて調査する位に止まり、然もこれを計畫的に開始したのは僅々五、六年以前からのことで調査行屆かず、全鑛區四萬の中九十パーセント以上は未調査となつてゐる現況である、よつて三萬六千鑛區は技術の行屆かぬまゝに徒らに死藏されてゐると見るべき、鑛業ある朝鮮の將來はたゞ前途洋々の感が

產金會社は 遲くも十月開業

◇…木野課長歸任談

東上中の本府產金課長木野藤雄氏は七日歸城したが左の如く語る

產金振興會社の株は政府持ち五十萬株、民間持五十萬株とし民間持ちを公募したところ五十二萬五千株の應募があり、その中から選定して五十萬株の株主を決定を行つた、今後は結局重役の選任が殘された問題であるがまだ決定に至つてゐない、重役が決れば直ちに開業に取かゝる都合よく行けば、九月中旬遲くとも十月一日には操業開始の運びとなる筈だ、なほ今回の東上で金銀業に對する物資、殊に機械及び技術の手當について關係方面と打合せを行つたので今後引つゞき次々と具體的折衝を行ひ供給の圓滑を期するつもりだ

對內地貿易 最高記錄

(七月) 一億三千萬圓

七月中朝鮮の對內地貿易は移出五千一萬二千圓移入八千六百九十五萬八千圓合計一億三千六百九十五萬圓にして過去の最高記錄たる本年五月の貿易額八千六十四萬九千圓を遙に突破してゐる、入超は三千六百九十二萬六千圓で前年同期に比し入超二千五十四萬四千圓の增加となつてゐる、一月以降累計は移出四億三千八百五十七萬二千圓移入四億六千八百八十一萬二千圓合計九億三千七百三十八萬四千圓入超六千二十三萬九千圓で前年同期に比し五千三十萬七千圓の入超增となつてゐる

朝鮮火災總會

朝鮮火災第十六回定時株主總會は八日午前十時二十分より銀行集會所で開催石川社長議長の下に左の件を附議

一、諸決算案承認の件
二、利益金處分案議決の件
三、定款中變更の件（大邱、平壤に支店設置）
四、取締役任期滿了に付改選の件

何れも原案通り可決取締役六氏とも重任と決定した、徐丙朝、趙漢[illegible]、田中三郎、富永文一六氏、利益金處分案左の如し（單位圓）

今期利益金	一三八、二九三
前期繰越金	一四、七七八
合計	二四三、〇七二
これを左の如く處分	
株主配當（年八分）	一三、〇〇〇
法定積立金	一〇〇、〇〇〇
役員賞與金	一五、〇〇〇
社員特別積立金	三〇、〇〇〇
特別積立金	七〇、〇〇〇
後期繰越金	一五、〇七二

朝鮮取引所證券取引員 朝鮮商事株式會社 取締役代表 本店電話 京城明治町

鐵油運賃會議

十三年度鐵油運賃協定會議は來る十日から東京に於て船會社、本府、朝鮮油

短期 現株 期米 ウ 內海清藏商店 期米 仁川本町三 株式 京城明治町一

專賣局採鹽高

專賣局に於ける四月より七月迄の採鹽高は十七萬一千トンで豫想高の二十一萬一千トンに比し約三割の減收を見せてゐるが、これが原因は五、六月より七月中旬までに降雨の多かつたためで、その後の採鹽狀況は極めて好調で、十月の終期までには豫想高の二十六萬三千トンに達するものと見られてゐる

肥料合資、合油製造業者が合資協議することとなつたので總督府からは堀川水產課長、新井屬が出席することとなり一行は八日夕あかつきで東上した

中國、交通兩銀紙幣 一割切下げ

中國臨時政府聲明

【北京七日同盟】中國臨時政府七日午後六時發表

◇中國、交通兩銀行紙幣切下げに關する政府聲明書

政府はさきに中國聯合準備銀行を設立しその發行にかゝる紙幣をもつて唯一の國幣とし商業上に對しても一般民衆に對する影響を慮り一定期間を限りこれが等價交換を認めもつて北支における懷介なる通貨及び金融安定に努力せり、その後中國聯合準備銀行發行紙幣は頓にその信用を高め國內流通日にまし增加し以て益々その機能を發揮し今日に至れり、その間蔣政權の發行する通貨は蔣政權の相繼ぐ失政によりその價値日々下落し中南支方面の民衆は塗炭の苦しみに陷りその影響を北支に及ぼすに至れり、もつて政府は豫定の通り六月十日を限り中央、中國、交通三銀行などの發行にかゝる南方券の北支における流通を斷乎禁止し、現狀の北支における流通を認めざる事とせり、然るにその南方通貨の下落たるは其の際を絕たずしかも最近における蔣政權の信用今や地に墮ちさらにその外貨買入は結局に制限せられしため南方通貨の價値は益々下落し蔣政權の前途沒落の外なきを示すあり、ここにおいて政府は今後は蔣政權と一般相通ずるところある中國、交通兩銀行發行の北方券の價値を依然國幣と等價に置く事は不合理なるを認めこれが價値を切下ぐる事に決定せり、然れどもその切下率を貨價値に基き定むる事は北支大衆に及ぼす影響大なるに鑑みこれが引下げを一割と定む、而して今後情勢の如何によつては之に變更を加ふることあるべし、若し故意に之を遵奉せざるものあらば經濟擾亂行爲に關する取締便法に照し嚴罰に處し假借する處なかるべし

金融方面の觀測

【天津八日同盟】臨時政府の通貨强化について天津金融筋の觀測を綜合すれば左の通り

一、一般支那人方面に南方券が有利で確かだとの印象を與へるのに效果がある
一、北支に流通せる中國、交通兩銀行の北方券は約三億元（中天津、北京兩地流通一億五千萬元）と推測され通貨不安の念から換物人氣を誘發するかも知れぬが一般物價が大して騰貴するとは思へない
一、天津イギリス、フランス租界內には六月十日以來禁止となつてゐる南方券がなほ流通してゐる有樣で今次南方券のため北方券切下げによつて英佛租界內は金融市場に關する限り我が環境下に置かれることになる
一、しかし臨時政府としてこれを取締ることは至難で英佛兩租界內においてはグレシアムの法則より劣貨に示しこれらの劣貨が跋扈するといふことが豫想される

橫瀨鮮銀理事談

南方券に對して比率を設けようといふことは暫々最初からの主張で既案となつたものであるが今回比率を設けたことは北支の通貨確立上當然の措置であり蔣政權を潰滅させるため一手段である、この結果は南方券の北支流入を防止し中聯銀券即ち日銀券、鮮銀券の貨幣行爲による濫用を防止することにならう

海水變じて金となる

★…童話ではない本當の話

◇…【東京發】國際收支調整とか、やれ產金增產とか金買上とか、この時局のライトをあびて輝かしく登場した『金』こんなに緊急を要する金が若し海水や水から採れたらとは誰しも夢などで考へるところだが、たんとこれが夢ではなくて本當に海水から採れるといふ話◇…それは東京の中央研究所で、まづ海水から金屬マグネシユームを採りこのマグネシユームをとつた中から金を採る方法を鈴木といふ人が盛んに研究してゐたところ、この程に至つてどうやら金の抽出に成功しある、目下は海水からいきなり金を抽出する方法を研究中とある、既に成功した分だけでみると現在の方法では海水の一億分の五・六の金が採れる、まづ我が國の海水からみると太平洋や日本海の海水よりは瀨戶內海の海水が良質とある

◇…もちろんこれは研究室でのお話しで海水から金がドシ〳〵とれ、今すぐ工業化されるといふわけではないが、こんな時代ももうそう遠いことではないといふ次第

公社債株式賣買引受募集 山一證券株式會社京城支店 京城府黃金町二丁目一九八 電話本局 二三五〇・二三五一八・二二九・二七三〇七 振替京城二八八〇

株式 嫌氣投げ 下放る 後手り高

前場　休日前來漸く小浮動を續け國境問題に大引せる氣先今朝は阪地は國境問題嫌氣から一齊に新落を傳へて當所も弱新三四圓丁と一落大新七四圓一と九安新東一三一圓三と三圓一安滿鑛七三圓丁と二安鐘紡二二一圓八と三圓二安と主力は軒並に下放れとなり寄後も弱含安となつてゐたがあとは押目買氣に軒昂たる保護を迎り依然な強調に開散下ら底意は强硬なるものを示して前場を終了した大引値段は新不申大新不申新東一三一圓九滿鑛不申鐘紡二二二圓丁

後場　安寄り後漸騰步調となつて大引せる氣先阪地は引續き硬勢を告げて當所も同新不申鐘紡二二三圓丁大新不申新東一三三圓六滿鑛七二圓八と諸株引締りあとも強含みの商勢であつた

警戒益々嚴重

東京リトヴイノフの外交折衝は漸く軌道に乘り迂餘曲折の末結局は解決せんとの樂觀的觀測が行はれてゐるのであるがこの明朗な人氣に反して現地の事態は依然銳鋒の色見えずソ聯の不法は依然續行される模樣で豫斷される點も尠くないので警戒人氣は愈々嚴重となり氣迷ひは益々深刻化して今朝は更に下放れて主力は軒並に三、四圓方の低落を演じた斯樣に惡材料が暴威を振ふ反面に武漢の攻略は益々急ピッチに進展を遂げてその陷落は早くも旬日中に迫るに至り漢口相場を待望する人氣も旺盛であるので追擊買ひ又賣戰され相場は一應下げたがあとは五圓見當中なる事は下げたがあとは更に底を深め拔きさうな情勢を示してゐるソ聯の態度がら見ても彼の惡す儘に任せて置けない必要の程度に應じて外交交涉の好轉ぐらゐで手綱を緩める譯にも行くまい殊にソ聯に於ける情勢

明治町覺書

立秋の聲を聞くと同時に爽やかな秋風が吹き初めたが▲此の相場何處を見ても地よいものでない▲ソ聯が放つ兩擧は猶頭の如く唸然となつてゐる▲然し一方がら言ふの命にも似て殘響に餘韻を保つきりと秋の味ひを滿喫出來るのも近きにありて▲決して悲觀の要はあるまい▲蟬にしろ敵にしろ傲慢に迫る餘命を嘆けばこそしきりと鳴き立てるのだ、▲軍の行く處至る處絕對的な大日本と同樣である▲何物をも支配せずんば止まないであらう▲こゝを信ずるならば押目買こそは絕對的方針となるであらう▲秋の落は兎も角として漢口の陷落ソ聯問題は結局解決すると云ふ事になれば共處に秋相場の期待も空ではないと云ふ市になる▲ゴタ〳〵が稍く聞斷うした氣迷も仕儀があるまい

大和證券 本日ノ動キ 本日中値 午後二時調

金 東亞證券 現物部 短期部 電話本局 5161 5162 6131 6132 6134

半島に誇る證券市場 朝鮮取引所 清算取引にも實物取引にも 現物入會部 二日原レポート 申込無代進呈

京 二田原商店

株式（八日）朝取短期

銘柄	寄付	大引	高値	安値
朝取新 前	[illegible]	[illegible]	[illegible]	[illegible]
朝取新 後	[illegible]	[illegible]	[illegible]	[illegible]
同新 前	[illegible]	[illegible]	[illegible]	[illegible]
大新 前	[illegible]	[illegible]	[illegible]	[illegible]
東新 前	[illegible]	[illegible]	[illegible]	[illegible]
滿鑛 前	[illegible]	[illegible]	[illegible]	[illegible]
同新 前	[illegible]	[illegible]	[illegible]	[illegible]
鐘紡 前	[illegible]	[illegible]	[illegible]	[illegible]

大株長期 / 大株短期 / 大株短期喰合 / 東株長期 / 東株短期 / 東京現株 / 東株短期喰合 / 期米（八日）朝取仁川 / 大阪期米 / 東京期米 / 各地期米 / 大阪期米喰合 / 商品（八日）/ 外電（八日）/ 金融（八日）

[illegible]	[illegible]

目先一段安か

同商組に關しては從來はどちらかと云へば樂觀的傾向が顯著であり輕視の傾きがないでもなかつた既ち商品市に什付くと間違つてゐた事が日を逐ふに從つて解決の模樣もなく傳へられる現地の事態は今も何等變動であるどうか懷がらせとは知つてゐるもの〻この挑發行爲の執拗さには宜い加減腐らされざるを得ないそこで一旦嫌氣し始めるとなると輕視し過ぎた反動も手傳ひ嫌氣は益々深刻化すると云ふ順序になつて漢口の攻略に下支へられて無碍の崩落もないが或は更に一段安場面を招來するのでは無からうかと云つてゐる向きもあつた勿論事情が好ましからぬ方向に發展して行く場合を除くならば押した處は依然買ひたい所だ

チリ高商狀

氣迷ひ深刻化して寄付の警戒的投物に主力は下放れとなつたが愈々漢口攻略の活潑なる進捗を傳へて陷落非局期待人氣を深くし氣迷ひ中にあり乍ら底意は頗る强硬に寄付きを安値にあと押目買にヂリ〳〵況上りの商勢となり殊に新東は根强い押目買氣を誘して居り先行きを期待する人氣も漸次濃厚化の風情を傳へてゐたがソ聯への危惧失せない模樣であるから吹値は買られ押目は買はれと氣迷ひ裡の小波動を豫想されてゐた

氣迷に金縛り

國境紛爭に氣迷ひを深め主力は崩落したが綿株界は下支へ强靭に持合ひ氣迷ひ裡に金縛り商狀を呈してゐる▲日本紡九六圓丁同新三六四丁東綿新三〇圓三同興新九〇圓三日東紡二六圓三▲明和人絹四四四丁新興人絹五五圓丁東邦人絹四三圓五日本レーヨン七三圓丁同新四〇四丁新日本レーヨン一六圓丁▲帝麻七八圓三同新三四圓八ラサ工業一〇〇圓丁同新九九圓五▲鐘紡九七圓二▲日紡九六圓九小林化粧五七圓二

公社債賣物

銘柄	價格
甲號五分利	103.35
四分利	102.65
乙號四分利	102.60
三分半利（いろ）	98.70
三分半利	97.90
[illegible]	364.00
[illegible]	360.00
[illegible]	198.25
[illegible]	100.33
[illegible]	98.60
[illegible]	100.10
[illegible]	99.70
[illegible]	99.85

三和株式現物店 京城府明治町一丁目 電話本局② 代表 6101 6102 6103 6104 6105 3922 八月八日中値

ア 秋田株式現物店 京城府明治町二丁目 電話本局② 5155 5156 5157 5159 5150 644 669

國債 金融樂觀 買氣

休日明けの今朝も新規の手掛り材料なく新味乏しい場面であるが金融市場の先行樂觀からぼつ〳〵買物散見されて甲號五分利は各限五錢方引締り代物も四分利物に買氣あり概ね五錢高を告げたが五分利債及び三分半物は變らなかつた外債は相變らず悉榮佛貨は釘付け米貨は氣配い成行であつた

米 期 高値に持合ふ

前場　今朝は颱風が姿を現はしたので阪地高と共に買氣を刺戟し當三圓メ二錢中二圓メ八錢先二圓六十八錢と四錢高に寄付二節以降は買方の警戒と天災氣構への買物に七十錢から七十二錢と更に引締つたが吹値は時局柄買氣締はず六節以降は六十九錢と小弛みして運節保合ひ六十七錢と相變らず保合商狀に前場を終了した

後場　持合ひ裡に前止せるあと阪地の小緊い寄付きを入れて當所は當不申中三圓〇八錢先二圓六十八錢と前止値より一錢高く二圓六十四錢と急騰高値であつた

並米の先行

仁川の在庫米は別項の如く二十三萬餘叺であるがこの內紛米筋が自

新粳祝儀商內

京城仁川の穀物商仲間では鮮初より新粳十一叺の發物現れ三浦商會の斡旋で南丸物業所に一斤十一錢三厘で祝儀商內が成立せしが品種は殷良と銀坊主の混りで前年に比較すると三日早く値段は一斤に付き三厘方の高値である

颱風季に入る

今日は立秋で問題の土用も終り愈々秋の季節に入つたが植付以來今日迄の天候經過から云ふと朝鮮は幸ひに好順に惠まれ作柄も平作を豫想されてゐるが內地に於いては作付當時から豪雨や旱害に崇られ不作を懸念されてゐる狀態である從つて立秋後は颱風の襲來期となるので一層天候の推移には示きを置く所要があると同時に今期出京や大阪の上放れは早く颱風の祟が現れ天從見越しに買氣を刺戟されたもので今後の成行きは大に注目されてゐる

仁川在米高

八日現在の仁川在米高は別項の通りで玄米は前週より二萬七千叺を更に減少せるも粳は反對に四千叺餘りの增加となつてゐる之れは玄米に比較すると割高のため精米場が買進まぬことのその一因であるが大體は大阪で國白の値上げが認められない事や九月二十日以後は八分搗以下の精米は販賣を認めない事から內地からは白米の買注文が一つもなく精米筋では値段の如何に拘らず粳と玄米の買進みを躊躇なす向の多い結果である因みに玄米及び粳穀の在庫內譯は次の如し

玄米二三三八、一〇五叺、五斗入一、一二五叺、白米六十キロ入四、〇二八叺、五斗入一五〇叺粳六三、〇二八叺、精米七五叺粳穀大豆五〇、七〇二叺、小豆三三八叺、小麥四、一五〇叺、綠豆一、七四六叺

買方は骨拔き

この當限を表面の取組から見ると四千餘石に減少し賣方も買方側は主力筋は骨拔きの形であるが然し各取引所の側で喰ひ合せとなつてゐる石數を加算すると又た五萬石以上の大取組となる模樣であるそうして持米を氣組せる者も今の所では從米を敢行する覺悟の者は些なく現物で處分するか中限へ乘替へたい意向の如くであるも現物としては粉米の賣行き不良に賣手がなく中限へ乘替へるにも妙なくとも當限と卅丁以上の鞘が開かないと採算が用合はない事になつてゐる從つてこの當限が尚續くとせば粉米筋もこのまゝ當限に渡米を敢行するの外ない事に至らぬとも限らないので當限の前途に付ては硬軟双方共未た樂觀を許さない狀態である

米界六感

今日は立秋で暦の上からは秋の季節に入り問題の土用もお終ひであるが朝鮮は實に申分のない好順であつたのに反し內地は土用天候の火傷れで平年作も惜しまれてゐる▲之れでは相場が內地の不作に追從すべきか朝鮮の豐作に備ふべきがこの邊ウロ〳〵するのに無理もないが然し朝鮮は尚好順である上に不順續きの內地も天候が漸く回復し風候が著しく上昇した事から見るとこの相場はこの邊一と押し作つてもいい所かも知れない殊も立秋後は颱風と云ふ奴が時々姿を現はし市場を緊張せしむる事になるしその颱風襲來如何では今や豐作もどう變化する分らないので目先の好順のみ眺め樂觀的買進みは尚警戒する必要があるも鮮米が大阪府に於ける市價統制のためこんなに買行きが惡くなつてはこの邊高くなる事も警戒と見るの外ない▲殊に大阪で八分搗き以下の精米でないと販賣が許されなくなる事は丸仁白米の取引に大打擊であると同時に現在他所に比し仁川の正米や鞘が割高を維持して來た事も今後は到底見られないと見られてゐる

落穗

產金振興會社公募株五十萬株に對し五十二萬五千株の應募、產金增進行への國民の協力かくの如し
◇
初代產金協會長油井氏、重荷だといふ、その重荷を承知の上引受けた油井氏に對する期待は大[illegible]
◇
[illegible]技術者大不足、技術[illegible]
◇
時局の波に乘つて[illegible]として抬頭する木炭瓦斯自動車の數、府內に多くを認めず、試驗時代は過ぎたはず、自動車業の奮起を促すこと切

京城日報　朝刊　本日朝夕刊共十四頁

寄贈 13.9.12 帝國圖書館

共産軍の機嫌取りに 廿個師團増强を言明

蔣介石、中央軍の共産化を警戒

【石家莊八日同盟】蔣介石は漢口陥落を前にして中央軍を南北に分ち漢口防衛軍を除いて鄭州以西隴海線西安一帶地區に大軍を集結したが、同軍は早くも蔣介石の指揮下より離脱せんとする形勢を生ずるに至りその間また共産軍の策謀によつて中央軍の共産化を見る惧なしとせず、この點を憂慮した蔣介石は八月一日漢口に閻錫山、周恩來を招致し西北軍事最高會議を開催、蔣介石より

一、西北各地における中央軍と共産軍間の指揮命令系統の統制及び明確化

一、赤色ルートの死守

などを協議し種々指令を與へるところあり、共産軍側より兵力の増强特に蔣介石の直系師團を提議して實現方を蔣介石に要求し蔣介石もやむを得ず此の方面に二十個師を増强すべき旨言明したと傳へられる、但し右は現狀より見て實現不可能なるのみならず、中央軍の共産化を憂慮する蔣介石としては斷じて應諾し得る所ではなく、しかもこれに對し容易に承諾を與へたのは、たとへ一時の糊塗にもせよ如何に蔣が共産軍の策謀に寄せざらんやと努めて居り、共産軍を通じてソ聯の援助に絶大の希望を繋いでゐるかを物語るものである

李宗仁らの 暗殺密令を發す

蔣と西南派との確執激化

【石家莊八日同盟】蔣介石は最近自己直系軍に對して勢力增强のため柔りに宣傳あるひは軍事行動に倣ふ如き行爲をなすものに對しては際限の如何を問はず一律に暗殺せよとの密令を發したといはれるが、右は漢口防衛戰において一時離脱の軸道を問はれた李宗仁が最近再び擡頭勢力を挽回し特にその發生中隊將校と軍事部における地位は蔣介石を凌駕せんとするに至つたので、李宗仁に對する猜疑心から秘かにこの密令を發したもので李宗仁を首班とする西南派と蔣介石との確執は[illegible]と豫想してゐる

畏し天皇陛下 海軍航空廠、航空隊へ 行幸仰出さる

【東京電話】天皇陛下には來る十一日横須賀海軍航空廠並に木更津海軍航空隊へ行幸遊ばされる旨八日仰出された　陛下には支那事變勃發以來海の荒鷲が赫々たる空の武勲を世界戰史に輝かして乖敵の武威を挫ひつゝある活躍振りに深く御滿足あらせられる御由に洩れ承るが、此たびの行幸もこれら海軍航空關係者の敢闘を御嘉賞あらせられてその勞苦を犒はせ給ふ畏き思召によるものと拜察され、海軍當局も大御心の程に感激し只管光榮の日を御待ち申上げてゐる

朝鮮愛國展より　最後の名殘りに觀衆に交る半島婦人

武穴上流に 水雷を投入

支那側の暴虐

【南京八日同盟】長江一帶に於ける漢口最後の防衛に腐心しつゝある蔣介石は最近更に武穴、黃石港上流に多數の浮流水雷を投入してゐる、この浮流水雷投入は九江附近にある無防備の第三國艦艇並に非戰闘員乘組艦船等の存在を無視し國際公法に反した非人道手段に各國は痛く憤慨してゐる

廣東政府 金獻運動開始

【香港八日同盟】廣東省に於ては來る八、一三記念日を期して金獻運動を行ふこととなり省政府首腦部はラヂオその他の方法で盛んに宣傳を開始した、省政府當局はこれにより約一百萬ドルの純金が集まるものと豫想してゐる

ソ聯側の言ひ分 論旨一貫を缺く

重光リ委員第二次會談内容

外務省發表

【東京電話】張鼓峰事件に關する重光リトヴィノフ第二次會談は七日午後五時半より約三時間に亘り行はれたが席上重光大使は再びソ軍の戰闘行爲即時停止を要求し、さらに事件の平和的且つ局地的解決を目的として兩軍現狀のまゝもしくは兩軍の相當距離に引離し國境劃定のため兩軍代表をして共劃定的會商を行はしめる事を提案し、これに對しリトヴィノフ委員は飽くまで自說を固執し第一次會談に於いてリトヴィノフ委員が述べた平和的局地的解決の意向を否認するが如き態度を示した、右に關し外務省では八日午後一時發表した

▲八月七日第二次重光、リトヴィノフ會談に關する外務省情報部發表＝重光大使は七日午後五時半（モスコー時間）再びリトヴィノフ人民委員と會見し前ソ國境事件に關する交渉を行つたがその應答左の如し

リトヴィノフ委員　ソ側軍隊の攻擊により日本軍はすでに國境外に撤退せるにつき、もし日本軍にして攻擊を中止するにおいてはソ側は直ちに攻擊を中止すべし

重光大使　日本軍は單に國境を防禦するのみにして併も一文の兵力を寄す事なく、ソ軍にして攻擊を中止するにおいては日本軍も自然攻擊の必要無きにつき、まづソ軍の攻擊中止を先決問題とし現狀のまゝ戰闘行爲を中止して國境劃定の問題を處理する事に合意して本件を平和的に解決しては如何

リ委員　國境條約附屬地圖に[illegible]現れてゐる國境線內に日本兵のある間は戰闘中止を約束し得ずまた國境問題は專ら國境條約附屬地圖に依る條件なしで承認し得るものなり

重光大使　今回の場合に現地に於て國境の劃定を行ひ得るが爲にはまづ戰闘行爲の中止を先決問題とし、ソ側紛爭件には日本側として[illegible]

リ委員　日本兵が[illegible]

貫力として現狀を維持して居安へなかるべく、すなはち現狀のまゝまたは、もしくは双方の軍隊を國境問題に引離し一副題の地點を平和的狀態におき平靜的に國境の劃定を行ひ得る事とし、右の代表をして具體案を會商せしめては如何

リ委員　[illegible]

重光大使　事件の發生は七月十一日ソ側が張鼓峰を占領せし事にはじまるをもつてこれ以前の狀態に復歸する事は最も穩當なる案なるが、更に内容判斷より[illegible]にして合議するや與論に害しなとて合議を終つたが、リトヴィノフ委員の云ひ分は一方では日本軍は既に國境外に撤退せりと云ひながら、一方では國境線內に日本兵が止る間は戰闘行爲停止を約束せずと云ひ論旨一貫を缺いてゐる

ソ軍の死傷 一千五百の見込

【東京電話】陸軍省發表（八日午後九時）＝一、八月七日夜六時までに判明せる彼我の損害左の如し

我が方六日までに　戰死七〇、戰傷一八〇

六日以後に（夜間戰闘をも含む）死傷約二〇〇

敵の死傷は判明せるもの約一、五〇〇に達する見込み　なほ他に戰車一〇〇臺を破壞し、飛行機六機を擊墜せる事確實なり、また右は機中、二機は我が領土内に墜落せり

二、本日の敵狀に關しては判明せる一部の張鼓峰に逆襲し來り直に擊退せられたる外、顯著なる積極的行動を認めず

戰場で肅清工作

ソ聯軍の士氣振はず

【東京電話】陸軍省八日午後六時四十分發表

一、本八日まで投降者を訊問せし結果判明せる事左の如し　投降者は入浴[illegible]の程度より低し（我が軍）を逃亡の機會を窺ひつゝあり

イ、ソ軍の士氣全く振はず戰場に於ても肅清工作行はれつゝあり、逃亡者の擴大を防止しあり、戰車二十臺を指揮する某部隊長はその職を免ぜられた事實あり

ロ、ソ軍兵士は砲兵火力が我が方に數倍の戰力、戰車及び飛行機をもつて威力を示しつゝ何等の成功を收め得ざるを嘲笑しつゝあり

二、午後三時頃ソ軍用機二十數臺朝鮮領土に越境し來り投彈せしも、われに損害なし

上海共同租界 戒嚴令を布く

事變記念日を前に

【上海八日同盟】八・一三の上海事變記念日を前に上海全市に今や不穩の空氣が漲つてゐる、即ち支那側遊擊隊の大規模な上海襲擊計畫はじめテロリストの市内爆破計畫、漢奸政府要人暗殺計畫等物騷極めて險惡な諸情報に亘り頻々入る情報あり、七・七記念日の騷動に數倍する事件の勃發さへ豫想されてゐる、これに對し共同、フランス兩租界當局は八日午後十時より戒嚴令を施行することに決定、早くも市内に鐵條網を到る所に張り廻し裝甲自動車を街角に配置する等物々しい光景を呈し、上海駐屯軍、各國軍隊一萬五千人及び共同租界警備のロシア義勇隊を總動員して治安維持に當つてゐる、租界周邊並に上海郊外では陸戰隊はじめ陸軍部隊も協力して警戒を嚴にし萬一の事件が起れば一擧の下にこれを擊退すべく要所の配備を整へ、共同フランス兩租界當局は十三日の前後四日間を限し通行人の身體檢査等警戒を嚴にし[illegible]出るすきもない程の警備振りである

山西省の肅清 完成の日愈よ近し

敵殆ど戰闘力を失ふ

【北京八日同盟】二回に亘り山西掃蕩戰に依る我が各部隊に屢々殲滅討伐を行つてゐるが、これがため中部山西の敵は著しく其數を減じ西北方の山岳地帶に逃入し殆どその戰闘力を失つてゐる、一方共産第八路軍も五台附近の山地から内蒙方面に移動しつゝある模樣で、我が〇〇部隊のため痛擊を受け殘る南部山西も次第に肅清を見地形上困難を極めた山西全省に肅清全く成るの日が近づきつゝある

海の荒鷲各地爆擊

【上海八日同盟】八日正午艦隊報道部發表＝昨七日海軍航空隊は大別山南麓の道南附近軍事施設を爆擊これに徹底的損害を與へたるほか左記諸勲をたせり

一、野中大尉の指揮する[illegible]攻擊部隊は[illegible]飛行場に[illegible]軍用貨物列車及驛舍附近を爆擊しこれが大部分及び驛舍兩側を爆破せり

二、九江、漢口間の揚子江上に於て敵艦艇及び軍用船攻擊に向へる部隊は、各所に於て極めて活潑なる攻擊を行ひ左記戰果を收めたり

（イ）馬頭鎭下流に於て約八十噸級の軍用船を爆擊、直擊彈により爆破沈没せしむ

（ロ）馬頭鎭下流に於て約六百噸級の軍用船を爆擊、命中彈により之を擊沈せしむ

（ハ）鄂穴上流に於て約三百噸級の軍用船を爆破し之を擊沈せしむ

（ニ）鄂穴附近に於て約百噸級の軍用船を直擊彈により瞬時に沈没せしむ

（ホ）田家鎭上流に於て約五十噸級の軍用船二隻を爆擊一隻を擊沈、一隻に相當の損害を與ふ

（ヘ）田家鎭上流に於て大型ジャンクを爆擊、轟沈せしめたり

（ト）田家鎭上流及びその兩岸に據る大部隊を攻擊せる航空部隊は各所の敵陣地及び砲台を爆破せり

伊太利極東艦隊 けふ仁川に入港す

十二日、京城で軍樂隊の演奏

友邦伊太利極東艦隊旗艦ライモンド・モンテクッコリ號は指揮官アルベルト・ダ・ザラー大佐以下盟邦の勇士多數を乘せて九日午後六時上海より仁川に入港する旨通知があつたので總督府では外事課事務官小田道氏が仁川に出迎へる外歡迎準備を進めてゐる、同艦は十五日まで碇泊の豫定でアルベルト大佐は十時二十五分入城直ちに總督、軍司令官を正式訪問交驩を遂げ、正午總督官邸の總督招待の午餐會に臨み終つて昌德宮に伺候する、また十二日には乘組軍樂隊が正午總督府前廣場、午後六時府廳前廣場に夫々屋外演奏會を催すこととなつてゐる、尚十一日總督代理は仁川港の同艦を訪問し謝禮を述べる筈である

中央線工事へ 汗の報國隊

繰出す廣州、利川兩部

中央線京釜線等の國鐵工事の促進をめざして續々と起ち上つた京畿道内各郡の勤勞報國隊は[illegible]出動、八日は更に利川部隊百名が出動、八日は更に利川部下から四隊が繰出されるなど各郡が夫々の奉仕を續けてゐる

大成功の 本社主催 愛國朝鮮展

眞に珠玉に代へ難き 内鮮一體の金字塔！

入場者總數實に百卅萬人

【東京支社特電】帝都六百萬市民を感激の一色に塗抹し、同時に東京のみならず全内地に愛國朝鮮認識を深めた意義深き本社主催愛國朝鮮大展覽會は七日午後五時最後の觀衆十三萬と云ふ空前の盛況裡に無事閉會した、七月十九日開會以來十八日間（三日定休を除く）を通して觀覽者百卅萬、帝都六百萬人口の五分の一以上と云ふ記錄的成果を收め、本展覽會に對する大衆の熱狂的讚辭の一時に集まり、その收穫は眞に珠玉に代へ難い内鮮一體の金字塔であつた、會期中特筆大書すべき事は畏くも梨本宮妃伊都子殿下、北白川宮永久王同妃祥子兩殿下、竹田宮大妃昌子内親王殿下、閑院若宮妃直子殿下、李王妃方子殿下御六方の台臨の光榮に浴し、半島の近狀を一入御感動深く台覽遊ばされ、半島に對し種々有難き御言葉を賜はつたほどで、殊に梨本宮妃殿下、北白川宮同妃兩殿下、李王妃殿下におかせられては、半島民業暢達の有難き御言葉を賜はつた上、鮮産即賣品御買上の重なる光榮に浴した、此の感激は半島大衆の胸を打つものであり、内鮮一體の拍車となるべき有難きものであらうと更に帝都六百萬の半島人の中堅に四萬の全觀衆があり、その心眼は一ら大きな期待をかけてゐる

[illegible]本展覽會の開催を感謝し、その言ふところは島化に浴する感激の紫綬を新たに感謝して、これに[illegible]ゆる內鮮一體の忠誠を誓ひ、彼等の愛國運動に努ら[illegible]してゐたのは關係者一同の感激するところであつた、斯くて本展覽會はその開催の意義を倍加し、本展覽會の目的使命を完全に果した、本展覽會に對する内地の意想外の關心を喚り、朝鮮認識を新たに深く把握せしめ、內鮮一體に對する內地の理解を深め、積極的精神を喚起したことは大きな收穫と云ふべく、工藝に對しても事業家その他關係者が多數に上つた程で、何時の展覽會にも曾て見られなかつた事であつた、展覽會はこゝに終りを告げたが、これによつて醸かれた種子はやがて內鮮一體に、愛國朝鮮に、偉大なる貢獻を爲すものとして、關係者はもとより一般から大きな期待をかけてゐる

資金調整法 强化

原案可決す

【東京電話】政府は八日午後二時半より首相官邸に資金調整委員會を開き臨時資金調整法强化のため既報の如く

一、臨時資金調整法施行令中改正の件

一、同施行細則中改正の件

一、同調整標準に關する件及び調整標準改正の件

を附議原案通り可決した

電力國家管理法の一部 十日より施行

【東京電話】電力國家管理法の一部施行についてはかねて遞信省において諸般の準備を進めつゝあつたが愈よ十日より施行することになり、これが根本方針を規定する電力國家管理法の施行令をはじめ日本發送電株式會社法施行令等法に伴ふ諸般處理に關する法律の各施行勅令並に各施行令施行規則が九日附官報をもつて公布されることになつた

本年度總節約額 二億五千二百萬圓

【東京電話】本年度物資の節約を目標とする本年度豫算節約實行案組成については、さきに藏相に於て決定してゐる方針に基き大藏省と各省との間に折衝を重ねられてゐるが漸く成案を得たので九日の閣議に附議して正式に決定をなす事になつた、即ち節約額は一般會計に於て三億萬圓（内[illegible]）特別會計に於て[illegible]萬圓合計四億[illegible]萬圓となる計算であるが右の內公債發行の如く他省と重複するもので二億八千三百萬圓が差引かれるから結局二億五千二百萬圓となる計算である

吳鐵城香港訪問

【香港八日同盟】廣東省政府主席吳鐵城は、さきに行はれた香港總督ノースコット氏の廣東訪問の答禮として今明中に香港を訪問するとのことゝなつた

總督府辭令（八日發令）

▲京城帝國大學助手平野[illegible]任京城帝國大學講師 [illegible]▲[illegible]任府技師[illegible]（七等）[illegible]

人

◇堀平太郎氏（咸南地方課長）七日午後入城本町ホテル

◇西本秀吉氏（同盟[illegible]朝鮮營業所長）新任挨拶のため八日來社（寫眞は西本氏）

東西南北

全鮮巡查丸坊主勵行の波に押されてサッパリした丸坊主となつた京城府技師工務課長、[illegible]頃から街南か[illegible]人の樂な風貌だつたのが、頭髮してからは本格的に[illegible]らしくなつた、調べてみるとそれも道理で[illegible]は知る人ぞ知る相當な極めものもの、サテこそ[illegible]の風格を示すものと判つた次第（寫眞は[illegible]さん）

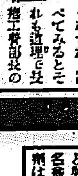

銘酒　三色自慢

淋病 ケンゴール

プラオンギン

前東京吉原遊廓 吉原病院長佐藤藥先生創製發明

急・慢性尿道の病巢解剖と治療

尿道内の淋菌潜伏姿勢に外れない適確療法の撰定正しくば殺菌は速かにし數年、數十年の後に再發する不徹底は斷じて脱れる

淋菌が複雜な側盲管に在る慢性淋疾の殺菌上最も重要は局所藥物が全面的底部に浸透することである。擴大浸透しつゝ深部側管に殺菌作用を强力に營むに非ざれば淋菌は猶側管に生活し再發は免れない。内服藥、洗滌藥、圓形又は軟膏クリーム狀一般藥は[illegible]淋菌蛋白との作用を減弱することなく、比較的尿道殺菌銀として好評の銀有機化合物も重要な浸擴作用無く尿道外流出は避け難いし、表在性淋菌殺菌は効果稍見るべきも、側管潜在淋菌の作用は困難である。故に一般局所劑は淋疾根治の困難は明瞭で多量の局所藥は淋菌を後部尿道に移送副睾丸炎、前立腺炎等發生の危險避け難い。[illegible]深部側管殺菌は到底期し難い。在來局所藥の缺陥を補修獨自の浸擴作用を專有し殺菌は二段法で完了、慢性淋疾に確切な治療効果を擧げるプラオンギンは解決的强力劑である。

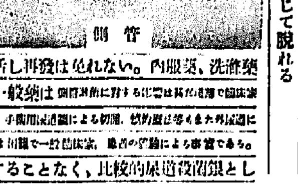

發明淺在、深在淋菌の重殺　高速二段療法　浸擴性新銀局所劑

銀劑中異色優秀定評のプラオンギンは淋疾蛋白の障害、遊離の缺點なく、獨特な浸擴重殺二段法で慢性淋尿道の複雜な深部側管淋菌の殺滅が可能、[illegible]即ちプラオンギン主劑ケンゴールは深部尿道の粘膜表面の淺在性並に組織下に在る側管淋菌には浸擴粘稠性は粘膜全面に密着して浸擴作用を一層助長し淺在、潜在淋菌を重殺する藥理學上最高極致の二段法淋疾藥である。[illegible]在沈澱する淋糸の消失は患者自ら明らかに判定し得るもので、本劑の慢性淋側盲管の殺菌狀態は容易に知ることができる。

急性淋疾の慢性轉化を早く防止

本劑は[illegible]消炎收斂作用の合理的結合を有し鎭痛排膿、粘膜更新作用は高速强殺菌作用と相連し治療効果速にして急性淋疾の慢性轉化を防ぐ性能の發動顯著である

合理化性能は使用簡易

本劑粘稠性は粘膜密着强く浸擴作用は高速、一號二號使用二段法を特長とし尿道殘滯僅か二分、一回使用常點眼にも等しき安全な微量、[illegible]大半尿道外に流出し徒らに療治費高む固形劑の細菌的加算もなく、理想的治淋藥の全資格を完有する治淋劑は本劑を措いて求め難い。

淋疾治療上の各操作を渾然包懷重殺二段療法として奏効誇る一日一回操作僅か二分で完了し使用上の苦痛聊も伴はない、女子尿道殺菌が同樣に奏効が得るので一家の更生を期し得る

價　一號及二號　一・九〇　[illegible]

日東製藥合名會社製品　東京市芝區通新町十三番地

總代理店　合名會社　河原商店　振替東京二五〇一九番　電話三田（一一八八・一六八五・六六番）

お買求めの際プラオンギンケンゴールの名稱と製造元、日東製藥合名會社に御注意乞ふ本劑は代用品絶對無し。

（文獻進呈）

K36

社説 傳染病の撲滅に 國民大衆の協力

昨年度に於ける半島の傳染病豫防陣は、異常なる成績を收め、全國に鼻高々と、半島の防疫陣の態勢を誇つたものであつたが、本年の傳染病の猖獗を見るに、昨年のそれとは大分様子が變つて居りまことに寒心に堪へないものがある。

今これを數字的に證明するまでもなく、天井知らずの傳染病の流行は文明人の恥とせねばならぬとして警告を與へて居ることによつても、一般を諒知するに足ると思ふ。

實際、これはお互ひが眞劍に考慮しなければならぬ重大問題である。昨年の傳染病豫防陣の成功は、當局、防疫關係者の努力と防疫施設の完備徹底によるものとなしたのであるが、今年に入つて傳染病の流行ぶりを見るは、今年になつて此の努力と設備が緩んだかのやうにも想像され、まことに殘念でたらないのである。

今年の傳染病の流行については、專門的に色々の原因があるべきも、われらはその原因の如何を知ることよりも、精神的に防疫陣に乘り出すの態度と、各人の防疫陣への協力が必要である。殊に今年の傳染病の中には、少幼兒が多いといふことは、一層傳染に於ても十分に注意するところがなければならぬ。

而して此の心構へを、コレラだけに止めず、もつと一般傳染病に及ぼして、徹底的なる防疫をなさねばならぬ。お互ひの幸福を增進することであり、國家生活を明るくし、社會生活を明るくし、しかして國民の生活々動の原動力の源泉をなるのである。

なほこゝに强調すべき事は、昨今に至りてコレラの流行が眼に立つことである。殊に半島においては未だその發生を見ざるも、これは斷じて入れてはならないのであつて、それにこそ全醫療動員で防疫に當られねばならぬ。

ずのであるから、非常時に處する國民は、文字通りの必須の義務となすのみならず、これによりて第一線奉仕への直接の道であることを思はねばならぬ。

古來大戰爭の後には、恐ろしい傳染病の流行があると言はれるが、左様なことは盲說へに過ぎないといふ活きた例を示すことも、將來の國民保健運動への大なる貢獻である。何如にせよ、非常時局下に傳染病の流行を見ることは、慨かはしきことの極みであるが故に、此際當局者各個人、擧つて徹底的防疫陣を擴大し防疫陣を堅持にすることに努力しなければならぬ。

國府漢口防備に 自安的期待を懸く
國境事件で我れを牽制の肚

【香港八日同盟】ソ滿國境の衝突事件については支那紙は何れも數段を費して報道してゐるが漢口の一般民衆を迅速に反映する當地の支那側はこの事件によりソ聯軍の漢口進擊に多大の支援を齎すものとなし、これを機會に敗色濃き支那軍の建直しが出來るものとの虫のよい樂觀的觀測を下してゐる右によると駐支ソヴエート・オレルスキー大使の國國と孫科のモスコー滯在は今回始めて効果をあげたものとされ、ソ支軍事密約は政治的意味において最近頗る强化されたものの如く、ソ聯の赤色ルートの重大な要路たる漢口失落防止のため今後ソ聯は國境においてあらゆる手段を盡して徹底的援助に出で日本軍を疲弊に陷らしめ最後の勝利を獲得するとの自安的な夢の如き期待をかけてゐる

國民政府の法幣 平價切下げは必至
惡性インフレ不可避となる

【香港八日同盟】支那沿岸交通遮斷と揚子江水運阻止のため事變勃發後廣東は國民政府に對する唯一の貿易港として重要視されてゐるが廣東を中心とする貿易と法幣との關係は極めて密接な關係にあり法幣の運命が刻一刻且夕に近付いてゐる折柄廣東貿易の伸縮は極めて興味を惹いてゐる

本年中から三月末に至る廣東輸入月額は平均三百九十萬元、輸出八十萬元で輸出超過三百萬元の入超を示してゐるが輸入の七十パーセントまでは外國商人主としてイギリス商人の手によるもので香港の支那商人の手を經たものは僅かに二十八パーセントに過ぎず外國からの直接輸入は二パーセントと云ふ狀態である

この外國商人による貿易はすべて香港ドルをもつて取引されるため結局廣東における輸入の九十パーセントまでは香港ドルによつて支拂はれる譯で平時ならば海外華僑の送金によつて救はれるのであるが、現在は全く望みなくその上國民政府は禁止に近い外國爲替統制を行つてをり、これがため法幣の暴落は益々著しく國民政府はこれが防止策に必死の努力を續けてゐるが法幣平價切下げは必至と見られかくて次に來るべき惡性インフレは最早不可避となりここに國民政府財政の破綻は時期の問題となつたと見られる

圓ブロック、對第三國 二本立てゞ進む
朝鮮の對滿支貿易策

圓ブロック輸出制限問題は滿洲、北支を唯一の主要市場とし事變以來漸く明朗化する北支市場への飛躍的進出をめざして各般の準備を進めてゐた朝鮮にとつては頗る重大なりとして總督府でも之が對策につき研究を重ねてゐたが圓ブロック貿易と第三國貿易はその有する意義を區別する必要があるとしても滿支市場に對する依存度の强い朝鮮貿易は對滿支貿易は事務當局ではじめ一割減といふ

第三國の二本立として第三國輸出に對して更に一段の努力を拂ふべしと云ふに一致した結論である

しかして圓ブロック內輸出入に關してはブロック經濟の基本方針を尊重して資源又は加工品ともを有無相通ずることを特に考慮して貿易の伸張を圖りブロック內の物資調整に寄與する方針をとりこれと同時に地理的特殊條件を利用して通過貿易地たらしむるため港灣倉庫等通過貿易港としての設備の完備に力を注ぐ必要ありとしてゐる

◇

朝鮮における小額貯蓄債券發行については、內地が九月ごろ五圓の貯蓄債券を出すことになつてをりそれを朝鮮で賣つてくればその分はそのまゝ朝鮮の產業資金に振向けるといふことに談合ひが出來たので當方の最初の案はそのまゝとして歸つた譯だ

◇

經濟警察は、朝鮮も設置することに方針が決定したが細目はをくれる模樣である、豫備金支出や非豫算の配置などいづれも未決定であるが、まづ中央（本府）を充實して漸次地方へ及ぼすことになるだらう

◇

內地の電話架設中止に對する朝鮮の方針については政府の關係當局と折衝した結果、朝鮮は從來通りとなる

經濟警察は實施
電話は從來通り
水田財務局長歸任談

十三年度節約豫算折衝その他のため東上中の水田財務局長は八日午後一時卅五分着「あかつき」で歸城、豫算その他について左の如く語る

十三年度豫算の節約はすでに報ぜられてゐるやうに千八百萬圓に落ちついた、節減の主旨は物資の節約方針に從つて仕事を縮めのべるとにあるが、鐵道土木、營繕費の節約が主である、警務

時局下の防諜【上】
京畿道警察部 京城憲兵隊
國民の一人一人が スパイを防ぐ心構へ

兵站基地として益々重要使命下に起つ半島が今や敵のスパイの的とその魔手が蠢動してゐる事が豫想されてゐる時、一言の不用意に話した一言が如何に重大な結果を招くか過去のスパイ戰に照して戰慄するものがある、是非半島國民は一人々々が防諜に對する理解と認識を深め官民一致してスパイの防衞に當らねばならぬので京畿道警察部では憲兵隊と協力、外事課を全面的に强化すると同時に全國民を防諜戰に參與する事となつたが、京畿道警察部と京城憲兵隊では時局下の防諜に就いて左の如く發表、國民の協力を要望した

防諜とは

防諜と云ふのは外國の我國に對する軍事秘密其他に關する諜報活動を防止することであります。凡そ戰爭の秘訣は敵國の戰況を詳細に知り自國の戰況を敵に知らせない事が戰爭の秘訣でありまして、平時に於ても防諜は大切なことでありますが、今日の如く國を擧げて支那と戰爭をして居り、其他の國とも何時戰爭をしなければならぬかわからぬと云ふ樣な國際情勢が非常に緊迫して居る時は殊に重要な事であります、我々一家の中にも他人に話せない色々の秘密がある如と同じ樣に國家も國防上外交上其他の必要から他の國に對して秘密を保たねば國家の重大な損失となる事柄が非常に澤山ありまして、特に重大なものについては國家の存亡に關するのであります。即ち戰に軍事上の機密を知られたが爲に其の裏を搔かれて敗戰の原因となり忠勇無雙の我兵を全滅せしむる樣な悲慘事が絶對に起らないとは云へないのであります、又日本の國家の祕密が防諜戰の敵國のスパイに探知せられて日本の國策が妨害せられる事もありまして、之等は作戰上の事柄のみでなく、南等全般の事柄に亙つて居るので

かゝる秘密を保たなければならない事柄は限りありません、各國共に防諜の重大性を認め、かゝる秘密を知らうとして各國共必死に狂奔して居るのであります

近代戰と國民防諜

近代に於ける戰爭は昔と違ひ兵力のみに依る武力戰だけで勝負を決するのではないのであります、科學戰、思想戰更に國家總力戰の全能力を擧げての國力戰へと變遷してゐるのでありますから、從つて防諜の範圍も擴大せられ、直接の軍事の秘密は勿論、各種經濟の狀況及經濟力、一般生產、交通、衞生狀態、外交の動向、國民思想の傾向、時局に對する業務の狀況から內政外交の動向、極めて廣汎に亙つて居るのであります

力を擧げての國力戰へと變遷して居るのでありますから、即ち我々の日常生活の何處にもスパイの對象となるべきものが存在して居るのでありますから、スパイの取締とか、防諜の保護と云ふ事に就て旦局に入る者を勸誘したり、警察官や憲兵を增したりした丈では到底完全にやれるものではなく、全國民が一人一人防諜に對する理解と認識を深め官民一致協力してスパイの防衛に當り我等をして國家機密の暴露を防止しめなければならぬと考へるのであります

殊に滿洲や支那に近接し、國防上、交通上、經濟上重要な位置にありスパイの的となりつゝある朝鮮、而も其の中心である京城と致しましては特に各位の一層の考慮を拂はれ防諜に御協力あらんことを切望する次第であります

海の荒鷲部隊〇〇爆擊行（三日）

輸入權の自由 賣買は統制

【東京發】綿花リンク制による輸入權の取扱ひにつき關係當局では目下協議を進めつゝあるが、日銀當局では輸入權には一定のプレミアムを認めるとしても無制限なる統制下に置くべしとの見解を採るに至り、大藏、商工當局がこれに對し如何なる方針に出るか注目されてゐるたところ最近に至り商工當局では輸入權の自由賣買を認める事は輸入權のプレミアムが昂まり途には綿布コストも高めることになるに鑑み日銀側とも協議の上輸入權の自由賣買といふが如きはこれを認めず統制下に置くべしとの見解を採るに至つた、從つて商工、日銀當局とも此の點については全く意見一致を見、大藏當局も同じく同一見解を採るものとみられてゐる は特殊事情もあるので從來の方針通りやつてゆくこととなつた

伊太利のバリッラ
少年團指導者實習道場見學記（七）
外金剛溫井里にて 大野特派員

イタリアが世界大戰に於て二百萬の犧牲を出したにも拘らず其の戰後の國民に國家を蔑視し、大戰の休戰を屈辱した條約に對して英佛から欺かれたのは外交的敗北と精神的破綻によつてイタリアは經濟的にも國家的にも崩壞寸前の狀態に陷り、國民は動搖されて赤化運動の急先鋒となり、更にこのギヤングに類した共產黨が國家崩壞への一途を辿らしめた、一九一九年三月ムッソリーニは在鄉軍人を糾合してファッショ團を組織し、赤化との鬪爭を開始し、崩壞への國を救ふべく崩壞への道を擧げて起つた

一九二二年十月四ケ年間の苦鬪は報ひられファッショ黨は所期の目的を達して國政から赤化分子を驅逐することが出來、ムッソリーニを總理とするファッショ内閣が組織された、この四年間赤化との戰鬪に於て常に前衛部隊として勇敢に活躍したのは十五才から廿五才までの青少年であつた

バリッラ 青少年訓練の國家的事業はムッソリーニが總理に就任すると同時に政府の一大政策として一九二二年から實施されたものであるバリッラとは殉國の英雄少年の名前であるイタリア國立の公學校では學齡の者を全部此の組織に入れ國家のために必要な體育、德育、軍事、政治的教育を施すために政府はこのバリッラ事業を行ひ、この機關には國家的事業はムッソリーニが總理に自ら統轄してゐる

バリッラ事業は四つの種類によつてイタリア青少年を組織されてゐる即ちバリッラ、前衛隊、イタリア少女隊及び少女隊がこれを組織し、バリッラには生れたばかりの幼兒から十四歲の少年迄が屬し幼兒は六歲になると「バリッラ」と呼ばれる

バリッラは三つのチームから成る 百人隊から、百人隊は二つの十人隊から、小隊は三つのスクワドラ（分隊）から成る、これは各人指導者に率ゐられてゐる、八歲から十二歲までの少年を「バリッラ百人隊」と呼び、十二歲から十四歲までは「戰士」とある、前衛隊には十四歲から十八歲までの青年が所屬して、ピッコレ、イタリア（イタリア少女隊）には十四歲から十八歲までの少女、イタリアン（イタリア少女隊）には十四歲か以上の少女が個人されてゐる地方には組織に直屬する地方委員會が設けられ、一人の議長と數名の議員とから成る

「狼の子」とはイタリアの傳說から名づけられた八歲から六歲までは狼の子たちと名づけ、特別の隊に入れられ「狼の子」と呼ばれて「狼の子たち」は二十付けてゐる「狼の子たち」の人の班に分けられる

團體生活を設けファシスタ式愛國精神を鼓吹し、前線の如く軍隊式訓育を施す、外に少年、少女の體育を向上せしめるため青年團を設け、宗教教育を受ける、共同生活は最も重要なもので海浜に海洋生活も加へられてゐる（寫眞はイタリヤ少年團）

而し「バルッラ國民事業」の指導者はファッショ黨の少年事業運動の少年團員と下士が團員と少年の監督を行ひ、一九三六年に伊國統計局發表による同事業の發展狀況をみるに一九二九年に於けるバリッラは百二十三萬六千二百四人であつたが一九三六年には百三十五萬三十八人と增加し一九三六年には合計を內輸して見ると「狼の子」四十五萬二千二十一人、バリッラ二百三十二萬九千八人、前衛隊七十八萬六千八百七十五人、少女隊二百七十五萬八千九百九十八人、少女隊三十九萬八千九百十九人となつてゐる

土官及び下士の教育は、黨の推薦により十萬の人々がこの訓練にあたつてゐる、「狼の子たち」は教學前の兒童であるから、每週土日曜の三日間主として體操、遊戲、唱歌、手工、戰爭の話などを科目として訓練する程度であるが、「バルッラ」になると、每週土、日曜の兩日宗教、倫理、歷史の講話、體育（軍事教練）を主として課す、この時間は一日十八時間、體育十二時間、二時間の講話、四時間の見學といふやうで、前衛隊に進むと隊員の特技に應じて隊の編成を替へ、これと共に前期十八時間の他に特技に應じて毎日に研究を重ねる

これは本人の天分的なもの以外の技術的なもの、特殊讓日の他に「ムッソリーニの主張する『眞の勤勞の尊重』によつて將來の實質が行はれる女子になるやう、家事、育兒、衞生と看護の實習訓練に重點を置き少女、處女隊を通じ訓練日は每週土、日曜日十二時間で若干時間は戰時救護所勤務の實習である

各町

村は全部バリッラ關係の建物を有し、これに體育館、練習所、映畫室、圖書室、特別室等を設けファシスタ式愛國

淸州に米産業施 草再乾燥場設置

鮮內興農原料として需要激增しつゝある草再は、鮮內年額四、五百萬貫から更に不足の輸入品を排除すべく事變以來鮮內生產自給增產を圖つてゐたが、當局の指示に依り北忠州、陰城、曾坪の三ケ所の他新たに淸州に米産業施場を設置、淸州、忠州、堤川、槐山の六十五萬貫の米產乾燥事業を行ふことになつた

アレン上院議員 ベルリンへ

【ロンドン七日同盟】米上院議員アレン氏は六日夜ロンドン發空路ベルリンに向つた、アレン氏のベルリン訪問は、多分に政治的色彩を持つものといはれチェッコ問題並に英獨海軍協定など獨り英米ドイツ兩國の關係がイギリス政界の關心を集めてゐる折柄、アレン氏のドイツ訪問は各方面から注目されてゐる

夕刊後の市況

◇大阪短期取引所（前場）

大新	七五四三	不變
新東	一三三四一	安
鐘紡	一三三四五	高
新蠶	七三四丁	不變

◇横濱生糸（後場）

當 七五一 先 七四一

◇紐育入綿米（引）

當 八九、九〇 先 八八、三〇

久保松勝喜代著 最新刊
碁の勝負どころ手どころ 上下二冊
碁のコツと急所を餘すなく、凡ゆる角度から徹底的に解剖された新刊書
一石又一石と展け行く實戰を檢討しながら、その時と場合に應じて凡ゆる觀點から久保松六段得意の解説をなされたもので、一局だけにても參考圖五十に及ぶものあり、以てその解説の詳細を思ふべく布石、定石、攻合、手順を餘すなく說き盡されてゐる。如何なる初心者も碁の打ち方又は必勝の秘訣を自づから會得出來る書である。
上卷目次
久保松六段對山內（二子）
久保松六段對前田（二子）
木谷七段對武田（二子）
木谷七段對影山（二子）
前田六段對小川（二子）
田中四段對中村（三子）
久保松六段對田（四子）
久保松六段對丸山（四子）
下卷目次
圍 中三段對中山（五子）
久保松六段對梶（五子）
木谷七段對稻田（五子）
田中四段對西（五子）
久保松六段對青山（六子）
久保松六段對大西（七子）
久保松六段對中島（七子）
久保松六段對（九子）
菊判オフセット各册二百餘頁美本
定價各一圓五十錢 送料各二十一錢
七段 瀬越憲作著
圍碁讀本
正續二冊
昭和圍碁の權威瀬越七段が、圍碁を愛好し圍碁とはどんなものか、圍碁上達の秘訣は？等の問に答へ、初級の知識を與へると共に上達の秘訣、必勝の手どころを學ばしむる…
定價各一圓八十錢 送料各二十一錢
近刊 七段 瀬越憲作著 圍碁手筋讀本 ¥1.80 〒21
八段 雁金準一著 圍碁大觀 四六判五百頁 定價二圓八十錢 送料二十一錢
碁の手どころ 新案カード式
七段 加藤信 六段 岩本薫 共著
(1)活の卷 (2)殺の卷 (3)劫の卷 (4)攻合の卷(上) (5)攻合の卷(中) (6)攻合の卷(下)
全六冊 ポケット型 定價各十五錢 送料各六錢
將棋の手どころ 新案カード式
八段 花田長太郎 七段 渡邊東一 共著
1、序盤の卷 2、中盤の卷 3、終盤の卷
全三冊 定價各八十五錢
東京・神田・錦町 誠文堂新光社發行

虛弱兒をつよく
ムダなき強壯劑
ポリタミン
夏は…… 胃腸にさはる強壯劑は禁物
平素丈夫な子供でも夏になると兒童は食慾が減じ胃腸のヘタラキも鈍ります。まして虛弱兒は猶更のことです。それ故、强壯劑を用ひるにも、胃腸に障る未消化劑の濫用は極力つゝしまねばなりません。
その點ポリタミンは消化ずみのアミノ酸製劑ですから、榮養價値が大であるだけでなく食慾をすゝめ胃腸を丈夫にする作用がありますので、夏の强壯劑として正に理想的のものです。
ポリタミンは、胃腸の弱い兒にもムダのないやうに、牛乳蛋白を消化したアミノ酸に、ビタミンBを配した全く類のない强壯劑です。
食慾が進んできた
疲勞しなくなつた
血色がよくなつた
元氣活潑になつた
体重が增してきた
身体が强くなつた
これが虛弱兒童にポリタミンを服用させた各小學校の報告です。
頗る甘美 味の液劑 小瓶（一圓五十錢）中瓶（二圓五十錢）大瓶（四圓五十錢）
發賣元 大阪市道修町 武田長兵衞商店
關東代理店 東京 小西新兵衞商店
製造元 大阪 大五製藥株式會社

鮮鐵の四連覇成る
對滿鐵硬式庭球戰

鮮鐵對滿鐵定期硬式庭球戰は七日（午前十時）ダブルス二對一で鮮鐵リードの後を承けて八日午前十時半より鮮鐵コートでシングルス戰を續行、ポイントの挾つた兩軍熱戰を演じ非常時の庭球戰らしき頼母しさを示し結局七對二で鮮鐵四年連覇の凱歌をあげた＝＝鮮鐵

◇シングルス

【鮮鐵】【滿鐵】

田中 2―6 4―6 馬場
（審判、矢野）

ウエスタン・グリップの馬場フオアー・ストロークに幽實味をみせ一節を先取す、二節目田中五―四でリード、チャンスありしも緩戰甚しく老巧に牛耳らる

菅 7―5 6―2 櫻井
（審判、馬田）

菅ループ、ドライブで櫻井の出足を拘きしも櫻井……ダ一ン し試合はエキサイトせしも菅熱徒打策に出で一節を手にする二節目櫻井漸く菅のドライブをこなすも好調の菅櫻井の務囲を許さず貫戰で後に優り押し切る

城野 6―1 6―1 山澤
（審判、湯山）

山澤最初よりあせり氣味でケアレス、ミス多くオール、ラウンドの城野の敵でなく簡單に消滅する

猪野 6―3 6―4 金東澈
（審判、內藤）

兩軍ベース、ライン戰に終始し互に好ラリーを見せ含深い球を送り猪野を苦しめたが猪野先策に拾ひペッシング、ショットで得點を重ね一節をものにし金はチエンジ・オブ・ペースに乏しく單調にゲームを運び自滅した

河村 11 6―4 9 國松
（審判、菅）

兩軍美しいフオムでストロークにネットに應戰したが兩軍フオアーの球調さにメンタルの上さを思はせ一節シーソー、ゲームの後、河村セクト、ポイントをスマシユで決める、二節目兩軍サービス、キープ一で四―四となり、河村押し切るチヤンスあつたが國松屢々ドロップ、シヨットに成功し六―六となる文字通り九對九迄シーソー、ゲームを展開し國松サービスを落し十一九となり河村が節をとる

保田 6―3 6―1 伊藤
（審判、猪野）

カム・バックの保田中り強く伊藤に幾回のチヤンスを與へず節をものにし二節好調の保田ネツトにストロークに完勝、伊藤堅實なフオーアで奮戰するも對來の疲勞甚しく遂に保田に制壓さる、而しさすがNO・一の試合だけあり戰法に觀るべきものがあつた

巧緻か迫力か
十日 慶應對全京城蹴球戰豫想

■滿洲遠征■ 征東慶應大學蹴球チームは十日午後五時から京城運動場で全鮮の精鋭をすぐつた全京城軍と第二の一戰を交へることゝなつたが、內地、滿チームの來征は大正十三年早大以來のことであり、以來半島蹴球界の水準は大會ごとも一勝三敗の記錄を殘し個人の技術としてむしろ內地蹴球界をリードする今日、內地に於て實力第一と當時所の間に評價される慶應を迎へての一戰は正に日本蹴球の最高峰を行くゲームであらう、個人技に優れた半島蹴球・蹴球界に於ける內地蹴球の最高權威者の對抗は日本蹴球界發達の上にも多大な效果を齎すものである

■慶應は■ 昭和十年リーグ優勝以來日本選手權なる獲得するに至り本年度は實力で優ると豫想されつゝ惜しくも早大に覇權を譲つたチームで特色とするところは精緻な技術を土台とし攻撃では實に目を奪ふやうなテムポの早いそして個人の鋭い動きによるシヨートパス、防禦では堅固なエブリマンマーク相互の組織的なカバーに水も洩らさぬものがあり、その精緻な觀察によつては戰闘意識の要素には比類なきものであるが、然し一方技術に優る點があり脆弱さがあると評されてゐるが、この缺點も近來松丸監督の適切な指導下に從來の短所を改め着々と技術に於ても完成の域に進みつゝあり今回の鮮滿遠征も試金石の意味を有してゐるので從來の慶應とは面目新たなものがあるものと思はれる

■本春の■ 全日本選手權大會では不幸主將播磨等の病氣缺場のため充分な實力を發揮し得ず覇權を逸したとはいへFB二宮を中心とする播磨、小畑の名コンビは全く次に鉄の形に備ふ如くこれを中心に篠崎、猪俣を兩翼とするFWの攻撃陣はあらゆる陣型をも粉碎せずにはおかぬ强さを持ち五動一の觀あり、バツクでは二H右川を主軸とする技術と稱の目のやうな緊結なマークに敵の攻撃を防ぎ、殊に迫近に敵の線を脱し活用の境に入つた點が見られるあらゆる未知の戰法三Sシステムの展開に半島のみならず日本蹴球界構築のものであつて、更にFB須田の飛躍的の如き活躍はキーパーに人なき半島に一大教訓を與へるであらうと期待されてゐる

■これに■ 對する全京城は夏期練習の關係で實際の訓練たる遠征、背成の單一チームに拠ることとなつた、選手は本年の選手を全京城軍を組織し對京城鎭南浦の全日本選手權大會に覇者たる全日本選手權四回の優勝を發して敗れた延禧專門と半島に於て兩立する普成專門、その他京城のエキスペートを網羅し伯林オリムピックのヒーロー金容植初め日本代表選手六名を含んで組織されてゐる由來半島チームは優秀な體格と驅使のエネルギー、旺盛なる戰鬪意識、獨特の細かい足技、長蹴を得意としてゐるが、反面十一名一體となるチームワークに缺ける點あり緻密に織り出されるコンビネーションの妙はみられず、獲撥な動きによる集團攻擊には具してゐないと云ふ缺陷を有してゐる

■ゲーム■ はこの兩者の有する夫々の長所缺陷が猶續し十年振りに見事た蹴球の好技を展開するであらう、由來慶應に限らず內地チームは網目のやうな緊密なコンビの反面ユサブリ戰法即ちパックの長蹴に依つて運命を擾亂される欠陷があり、フオワードの突進に猶ゆる缺點がある、全京城軍はこの點では最も有利である、コントロールよき長蹴のバツク陣を以つて慶應の穴をつき、FW金成南のよッシユに防禦陣を亂しLJ林韓植等の强襲にゴールを狙ひ得ることは本夏山中湖の合宿練習に張切つてゐる金容植あたりを主軸に主將鄭龍洙等經驗の防禦陣を布き播磨、二宮等の强襲を避ける策戰に出づるものと思はれる、これに對し慶應は十一人一丸となつたチエーによ

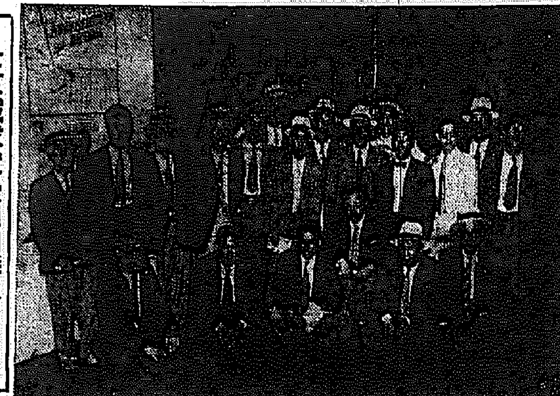

全京城球軍愛國朝鮮展參觀

愛國朝鮮展最終日の七日、觀衆十三萬人といふ記錄的な混雜の中に我等が半島を覇歌した全京城軍（右組大觀前にて）

慶應蹴球軍
けふ午後入城

滿洲遠征の途上にある慶應大學蹴球部は九日午後一時四十分着列車で入城する事になつた

全京城	慶應
洪淳律、趙東燁、郭容河、宋英植 GK 田邊
大朴殷燮、閔炳大、陸大 RB 加藤
金光浩、金秀日、劉載喜 LB 原
金本好、蔡容鉉、朴周永 RH 宮田
金東旭、沈乘鎬、鄭龍洙 CH 川
李錫浩、林錫鎬、曹春桂 LH 崎
金芳浩、金秀卓、朴奇淳 RW 大
黃植、金容植、金東一 RI 館
 CF 近藤
 LI 二宮
 LW 播磨・小猪

右の如く正式決定し最大の防禦なりの信條そのの許に正攻法を以つて全京城の關門に迫るであらう、なほ兩軍は大体右のメンバーで對戰するものと豫想される

都市對抗野球
更に一日延期

【東京電話】七日降雨のため八日に持越された都市對抗野球東京倶樂部對釜石製鐵の試合は八日も降雨のため中止となり九日午後二時擧行されることになつた

伊勢神宮奉納
庭球大會延期

【宇治山田電話】第三回神宮奉納庭球大會第二日（八日）は降雨のため中止順延された

鮮銀盃爭奪
ゴルフ競技

京城ゴルフ倶樂部鮮銀盃爭奪ゴルフ競技會（三十六ホール・アゲンストペー）は七日午前八時半から君子里コースで擧行、參加六十四名で熱戰の後一位は杉原德行氏（城大）宮野由之氏（拓）がマイナス六のオールスクエアーとなり近日優勝決定の十八ホールをプレイオフされることになつた、入賞次の通り

一杉原德行（一6）

全鮮男子中等、女子
籠球大會【第二日】
決勝戰はけふ

全鮮男子中等學校、女子一般籠球選手權大會第二日は七日午前九時から京師コートで擧行（準決勝は既報）實業學校は大東商業優勝、中央投、女子一般は雨のため延期し九日午後五時から中學校、同六時から女子一般の決勝戰を京師コートで行ふ（雨天の場合は京師YMCAコート）

大東商27（15 12 / 8 9）17崇仁商

【大東商】		【崇仁商】
得 反		得 反
4 0 0	F	2 0 0
4 0 0	F	2 0 0
6 0 0	F	4 0 0
4 1	C	7 2
7 1	G	4 2
6 2	G	0 0
0 0		0 0
27 4		17 4

兩チームともゾーンデイフエンスを採用技術伯仲のことゝて何れがこのゾーンを破り得るかが戰前にかけられた興味であつた試合が開始されてみると崇商のゾーンを破られ大東のゾーンを大東租てために大東にゾーンを破られ得點が次々にとられチンスを獲得されてゐた一方大東のプレイは堅實で崇商得意の速攻決も效をそさず孤之フオールを重ねさすがの崇仁も一度もリードし得ずに終つた個人では大東の主將R G金の活動は目覺しくパスにシユートに共に正確で沈着なプレイは大東をして遂に優勝に導いた殊勲者であつた、崇商C姿の長身を利してのゴール直下のフオローアツプはフオールにくさつてゐたとは云へ見事なものであり、LF李の動きも目立つてゐた

名古屋軍勝つ
對タイガース

職業野球團タイガース對名古屋の入城第二戰は七日午後一時五分から京城球場に夕軍再び先攻で開戰、夕軍は御園生、名軍は森井プレートに登り、夕軍は六回松木死を勝したが、名古屋も八回繋ぎ八回彭浦の中略越大本塁打に勢々殊勲の二塁打に同點とし、九回奥本の右中間痛打に空しく四A―三で名軍終回の打棄り成る閉戰二時十五分（球二田川、島杉村、市村）

夕軍（先）000001021A 4―3
名軍 000002010

タイガース	名古屋
田村日前本中楽井井本御生	田木澤本本浦北下石井
6 4 8 7 3 2 5 9 四 9 1	8 7 3 9 5 2 四 2 6 1 4

打安振球犧失殘 39 13 0 0 1 0 3 11
36 10 1 0 3 3 2 11

二塁打 村瀬、本堂、松木、景浦 / 本塁打 鶴岡、三盜

1 玉井田之（1―0）
2 團戸久見（1―0）
3 松本伊藏（1―0）
4 伊藤明治（1―0）
5 岡見良治（1―0）

ターガースの紅白試合

入城中の職業野球界の王者タイガース軍の紅白試合は七日午後二時五十五分から紅軍鶴・白軍吉本の兩新銳投手の起用を見て京城球場に開戰、白軍の打撃良く振ひ二塁打六本を含む十五安打に鶴、奈良、松木の三投手を打擲つて十A四―五で大勝した、紅軍は松木、景浦各二本塁の中略補越本塁打を放つたが、全軍振鼠揚らず凡戰の裡に敗退した、閉戰四時廿五分

紅軍（先）010000022 5
白軍 030002544A 14A

紅軍	白軍
田本井浦村上田良木	岡坂關係西伊原奈鶴
6 8 3 7 9 4 1 5 4	6 0 6 4 0 2 7

打安振球犧失殘 35 6 0 6 4 0 2 7
39 15 0 5 9 1 0 8

二塁打 田中、玉井、岡田、伊賀上、本堂（2）藤村（2）本塁打 本堂、松木

本社取扱 獻金

國防獻金

一金二十三圓五十錢也 京城府會計課所員一同代表者森力藤治

累計一金四萬八千四百二十五圓六十九錢也

皇軍慰問金

累計一金七萬九千百五十六圓五十七錢也

總計一金十二萬七千五百八十二圓二十六錢也

小學生の獻金

府內新町一一四伊藤幸子さん、新町一七上原三和子さんは二人とも東大門小學校の四年生だが學用品を節約したり廢物復習を繼つた後聞品を集めて賣つたりしたお金を一緒に獻金して下さいと頼まれた一圓三錢を纏めて合計九圓四十六錢を大和町の憲兵隊に國防獻金として持參した

備へあれば憂ひなし！！
歯痛と頭痛に

◎一家中の御用を勤める名醫どの◎

無害即妙○
疲勞一掃○
神經强化○
經濟第一

田効散（しわ こう さん）

0.30 0.50 1.00 2.00 5.00

本舗 合資會社 森田 藥所
（本店）東京市京橋區新富町
（支店）大阪市東區小橋元町

ホルモン化粧水 液狀の家庭常備藥
クラブ乳液

クラブ乳液 六〇センチ以上各種

肌の若返りに

一滴毎に肌が若返る ホルモンの榮養作用

一滴毎に目に見えて肌が若返つて行く……とはオール女性の夢！ それもその筈！ クラブ乳液には、滲透性の强いホルモンと、植物アルモンドの素晴しい榮養作用があるのですから……。小皺や肌アレが消えて緻から色白のきめ細やかな若肌になります。朝夕のお洗顔に、お入浴後にお嗜み前にお忘れなく……。

お化粧下に

白粉がムラなくツキ 一日お化粧が崩れぬ！

美しいお化粧が一日永持する秘訣！それはお化粧下に先づクラブ乳液をつける事です。毛孔や汗孔を引きしめますから、脂や汗の分泌を調節しお化粧崩れを防ぎます。その上へクラブ美身クリームをつけ、そしてクラブは白粉をサッとはきつけますと、今大流行の艶麗化粧が出來ます。ぜひお試しを……。

蚊・蚤・毒虫に

應急手當として クラブ乳液を…

クラブ乳液には强い殺菌・藥理作用がありますから、蚊・のみ・南京虫……その他色んな毒虫にさゝれた時や、一寸したスリムケ傷や切傷・輕い火傷・水虫などの應急手當として御使ひになると、とても重寶です。お家庭の救急常備品として一瓶必ずお備へ下さい！

アセモ・タヾレに

かゆみや痛みを止め なめらかな肌にする！

刺戟がなくてしみもよくきくので、アセモにクラブ乳液は益々大評判！その筈です！ 獨特の殺菌・藥理作用がありますから、脱脂綿にしませてアセモの出來た所をぬぐふだけできれいになほるのです。又、崩れたアセモ、タヾレにはクラブ乳液で拭つた後へ、クラブベビーパウダーか藥用クラブ天瓜粉をつけて頂けば大丈夫です。

ひげ剃り後に

カミソリ負け・肌アレ 皮膚病を防ぐ！

爽なるおしやれでなく、ひげ剃り後には肌の衛生のためにクラブ乳液を……。强い殺菌・藥理作用でカミソリ負けや肌アレを防ぐだけでなく、ホルモンや植物アルモンドの榮養作用でサッパリした肌にします。小さなカミソリ傷などもなほしてしまふのは勿論、濕疹その他の皮膚病を防ぐ素晴しい力があります。

手の美容と消毒に

外出の後・お食事前 お洗濯・お勝手の後に

外出のあとや、お食事の前などには必ずクラブ乳液を脱脂綿につけて手を拭つて下さい！ 脂や汚れがとれるだけでなく、强い殺菌・消毒作用でバイキンを絶滅します。又、お洗濯・お勝手・お掃除などのあとにはお手に二、三滴をお忘れなく……。獨特の榮養作用で、すんなりした色白の手にすると共に、爪に美しい艶を與へます。

新―178

ひと通り心得たい 人工呼吸の處置

寸刻を爭ふ溺死救助

■海岸や川■ 湖水など、水のある場所には到る處、大小の河童達の姿が見受けられますが水の悲劇もまた件數が増大して來ます

水泳の場合は必ず危險でない場所を選ぶこと相當の熟練者か年長者が監督することが大切であります。が、それでも往々にして波にさらはれたり、危險區域に入つたりして水泳の實力がともなはず溺れることがあります。又水泳に限らず、遊んでゐる最中過つて川へ落ちたり、小さいお子さんが水遊びのために轉んだりしたゝめに溺れる件數も毎年非常に多いのです

×　×　×

ところが運よく近くにゐた人や通りがかりの人に助けられたとしませう。その人は應急處置を心得てゐるか、直ぐ醫師を呼べる場所であれば蘇生させることが出來ますが、折角助けても人工呼吸が出來ず、仕方なく應急處置を怠り時間を經ればむざ〳〵死なせてしまふばかりです。そこで水泳に行く場合は年長者引率者は必ず一通りの人工呼吸法を心得ておくべきであり、又一般人の常識としても缺いてはならぬことゝ思ひます

×　×　×

■溺れた人■ を助けたら直ちに先づ水を吐かせることが大切です。口や鼻に泥や異物が詰まつてゐるやうであれば手早く拭去り次に患者の腹部を穏く高くして腹臥にし、顎を上向かせて喉を眞直ぐに水が通り易いやうにして背部を兩手で強く壓します

これを何度も繰返すと相當の水が出ますから、次に直ちに人工呼吸にうつります。水を吐かせる時に腹部を高くするものがなかつたら術者の片膝を立て、膝を患者の腹部にあて、うつむかせて中ぶらりんにしておいて以上のやうにしても同じことです。すべて術者一人にまかせず、他の人は直ちに近くの醫師へ告げ又手傳ふやうにしなければなりません

×　×　×

■人工呼吸■ をさせるには水を吐いたらすぐ仰向けにさせて背に着物でも何でも丸めて當て幾分高くしておいて、術者は腰部にまたがり兩掌を擴げて親指を胸骨下端に當てて他の四本指で左右の胸脇を被ふやうにして横隔膜の方へ四秒間位壓迫してはゆるめてそれを一分間約五、六回繰返します

以上のやうにすると呼氣の作用を促進させるのです。かうして三十分以上二時間位行つて患者がやう〳〵自然呼吸を始めたら人工呼吸の手を自然にゆるめてしまひ樣子を見守り若し再び自然呼吸が止まりさうになつたら、又人工呼吸を繰返します

×　×　×

性急としてはむやみに強く壓して肋骨を傷めるやうなことがないやうにすること、又溺死者の傍でどん〳〵火を焚やして温める人があるが急激に強く温めてはいけません、恢復しかけた頃から少しづつ暖めるのです、又溺れた人の舌は必ずもつれて喉にふさがりそのために人工呼吸の效のない場合が屢々ありますから必ず顎を開かせて舌に注意し水が出やすく、呼吸も易いやうにしなければなりません

■以上のや■ うに應急處置をし、又醫師の手にもかけたにかゝはらず救助が手遅れのために遂に蘇らぬ人となる場合もありますが適當な處置を完全にしたために生命を取止める人々の數は非常に多いのですから以上の方法を必ず忘れぬやうにして下さい

豆知識

☆聖書は一、一八九の章、三一、一七三の節、七七三、七四六の語、三、五六六、四八〇の文字から成つてゐます

×

☆ドイツでは一切のカソリックの學生聯盟は解散させられました

×

☆象を飼へば一頭がどうしても一日最少二十四封度以上、時に六十六封度をたひらげます

×

☆世界で一番古い聖書の寫本のうち二冊は大英博物館に所藏され、他はヴアチカンの文庫に保存されてゐます

×

☆一八四四年に最初の消費組合店舗がロチデールに開かれて以來、今日では八百萬の會員を擁し、千二百の組合から成り年賣上高が二億五千萬磅に上つてゐます

夏の草花と 水のやり方

◇夏の草花に水をやることは勿論必要で、殊に鉢植えは根元だけでなく葉や莖にも水をつけてやつたら定めし氣持ちがよからうと、ちよつと考へられますが、それは大變物です、これは非常な刺戟を與へることになりますし、なほ、この水がすぐ蒸發しようとする時熱を奪ひ、ついでに葉の中の水分まで蒸發させるので、暑さのためにぐんなりした葉はその上にもぐんなりして枯らしてしまふことがあります

◇灌水の時刻としては花を頭から濡らしても先づ差支へないのは夕方陽がすつかり落ちてからのと、しかしこれもなるべく地面その他が冷えてからでないといけません、それもほんたうはいくらか温かい日向水をやるのが一番よろしいのです冷い水を安心して十分やつてよいのは朝地面の冷えてゐる間だけですから、これは是非覺えておいていただかねばならぬことです（下）（田島一氏談）

×　×　×

時局の 胡瓜で出來る お手輕化粧水 身だしなみ

暑さがきびしくなれば冷いものを口に運ぶ事に患ければますのは、島張婦士の御苦勞の程です、そして女性の流行權を握つて居る私達の責任がこの時局に如何に重大であるかを考へますと吾々美容師はモクトく緊張した氣持で全女性に緊實な日本女性の眞摯な姿を呼びかけなければいけないと思ひます

（幾ら時局だからと言つて、女の方が餘りに殺伐な風になつても如何かと思ひますので心ある身だしなみで時局に適した化粧法を持物と考へて頂きたいものですその意味で短い三度のところは一度の美容院通ひになさり後の二度はお宅で御手製のセットなさる樣で御自分にうつる樣なぞ見出しなさる事も面白いと思ひます、以下二三御宅で御自分で出來る事のみ並べて見ませう

一、一番夏向きで一人で出來るセット

夏の事ですからウエーブをした方が涼しさうで、その方が一人でなさるのにお樂です、頼やぐるりにローションをホンの少しつけてエンドカラーで捲つかに捲いて乾かします。お天氣のいゝ日でしたら外で一寸お仕事でもなすつて居られる間に奇麗に乾きます、これを輕く好きな型にとかして指先でまるめておけばいゝわけです

二、夏に結らへておけば良い素晴らしい化粧水

胡瓜で出來る此の胡瓜の方が持帶です、きれいに洗つて、おろしおわで種子ごと卸して細かい番の上に脱脂綿を厚く重ねて其上に卸した胡瓜を入れて自然に滴せるのを待ち、たまつた水がきれいに沈澱してからうわずみを取ります。うわずみの綺麗な水一升とアルコールを五一杯ホーサン水お茶碗に一杯の割でまぜ合して成るだけ冷所にお置きになれば冬から春にかけて使へるわけです、一度煮沸した方が長持ちは致しますが生きた力がにぶる樣ですから其儘貯藏する方がよいと思ひます夏の間は入用だけ生瓜一本づゝ位すつて作つたらいゝわけですから、アルコールも四、五滴でよくホーサン水もチョク一杯位でいゝわけです、夏の終りにはこしらへて貯めおきなさるとよいと思ひます、あまり近頃は化粧水を使はぬ樣ですが若者を問はず自然の化粧水を絶えず使ふと云ふ事は生地をいつ迄も美しく保つて居られます。おやすみになる時化粧の前、續けておつかひになつて御覽下さいませ（明星美容室貝沼梅子）

夏の夜を薫る テーブル・ライター

香を焚いてすが〳〵しい氣持に浸るといふことは、我が國では古い昔からあつたことでありますが、この風流な精神の復活とも申しませうか、エキゾチツクな香りの高いテーブルライターが現れました

×　×　×

様式は硝子入りの陶製か金屬の花模様の容器に收められてゐるといふことに趣味豊かなものでありますが、火を點じますと頭に含まれた香料が微かに匂ひ出すといふ趣向になつてゐます、價格としても風趣りで高くはありません、一個四十錢（京城丸善調べ）

洋裁と製帽 講習會 十二日から

丸山洋裁婦人研究所主催の「洋裁と造花の講師講習會」は十二日から十七日まで六日間毎日午前九時半より京城府本町交叉點前電車通り丸山製帽洋裁研究所で開講する

講師は東京洋裁婦人研究所出身丸山公子、東京イトウ洋裁研究所出身長野秋子兩女史、申込は會費五圓（ミシン使用料共）に申込書を添へて當日迄に京城府黄金町三ノ一三丸山製帽洋裁研究所までに、なほ詳細は同所に問合せのこと

齒磨チューブも アルミ製

時局の影響を受けて、錫は勿論鉛の使用禁止に伴ひアルミ製チューブの完成を見ましたが、この非常時局に際して誠に朗かなニュースといはなければなりません、流石に藥物の專門會社はこの際アルミ製チューブ入の完成と錫防的な對防的な衛生的であることゝ、經濟的であることゝ等は時局柄益々好評を博して居ります。更に從來の防錆を改良して、錫の飛び散らぬライオン特製の齒磨された事など凡て、健康強化が力說されてゐる今日此頃、誠に時宜に適せるものとして大いに賞讃に値する點であります

家庭と廢物利用 讀者からの投書を募る

戰時體制下、節約と貯蓄の唱へられてゐる折柄、各家庭でも今までの經驗を省くばかりでなく更に一歩進んで、棄てるべきものを利用更生して新しい用途にあてるためいろ〳〵廢物利用をなさつてゐることゝ存じます。「これだけは是非どこの家庭でも實行してもらひたい」とか「この程度の廢物利用なら誰にでも出來る」といふやうな事柄についてどし〳〵投書して下さい。本紙家庭欄に載せて、各家庭と共に銃後報國の一端に資したいと思ひます

『投稿規定』

◇投稿は一篇十五字詰五十行以内のこと
◇内容によつては圖解を添へるもよろし
◇宛名は京城日報社學藝部内「家庭と廢物利用係」
◇締切日を設けず、當分の間佳作ある毎に採用掲載して行きます

京城日報社學藝部

紙上病院

條虫

【問】二十一歳の男子 四ケ月位前から便に三粍程の白色の平たい虫が混はりて出ます、何んといふ虫でせう、如何なる藥を服用すべきでせうか（苦勞生）

【答】それは條蟲だと思はれます。條蟲の驅蟲劑としては綿馬「エキス」、石榴根皮、硫酸或は丹梁、ペレチーン劑も數ありますが近時驅蟲の主成分から成る「フイルマリン」劑が服用に容易で且つ效驗確實だと云ふので盛んに用ひられてゐます。そして驅蟲劑は早朝空腹時に服用し服藥後二時間以上も便通なきときは下劑の必要があります、そして排便は仔細に之れを檢査して條蟲の頭部の排出の有無を點檢せねばなりません。若し又一回の驅蟲が不成功に終つても直ぐ二回目の驅蟲を行はず一定の時日を經過して便中に卵或は片節を見るに至りて再施した方が宜しいのであります。驅蟲後二三時間にして瀉劑又は下劑を用ひ…（本田博士）

圓形禿頭症

【問】四十六歳の男、約一ケ月前より圓形脱毛症にかゝつて困つて居ります。脱毛がやん直毛の生えて來る方法がないものでせうか（一讀者）

【答】太陽燈を當てて色々の刺戟劑（水銀、軟膏等）何れも効果あり、アセチールヒヨリンの注射も時々非常の効果ある事あり（瀬戸病院長）

風邪氣味

【問】二十二歳の青年、一ケ月中程前よりぶつ續けで風邪み氣味なので、如何なる原因によるのか、何故治らないのか心配致して居ります（心配生）

答 一ケ月中に風邪のひきつけばなしで癒らぬとありますが偶にもん風邪位だけ肺病の患と云ふこともありますし又體質的に風邪の永らく續く場合は呼吸器に重大なる缺陷か（子供ならば肺門淋巴腺結核とか大人ならば肺尖「カタール」とか）ある事が多いので風邪位と輕く考へずに此の際其の方面の權威ある内科醫の診斷を受け早く原因を確めて置かれる必要あるものと思はれます（本田博士）

冷水摩擦

【問】五十二歳の男子、血壓が百六十五乃至百七十位あります此頃風邪をよく引きますので冷水摩擦を無期實行しようと思ひますが差支へないでせうか、また淵間もすれば效力充分だと聞いて居りますが事實でせうか

【答】冷水摩擦は風邪の豫防として冷水摩擦の實行は最適で之によつて皮膚の抵抗力を增し方々保健の上に好影響があります。今一つの即ち海水浴も風邪の豫防上効果著しいのであります。以上の外肉體的の鍛練法としては一般に身體の器壯を圖る點で例へば日常の攝生の點では勿論成るべく滋養物を攝り適度の運動散步もよく且つ何時も胃腸をこわさない樣に注意することも必要であります（本田博士）

常代一流 棋戰譜

第三局

平手　先　五段 梶一郎　五段 松下力

（圖は前回△五四歩迄の局面）

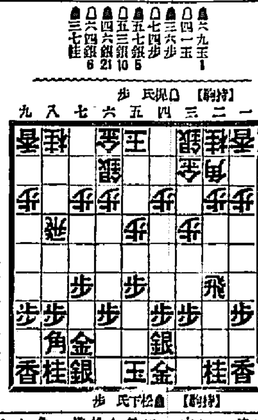

▲六九玉 1
△四一玉
▲三六歩
△七四歩 5
▲五七銀
△五三銀 10
▲四六銀 21
△六四銀 6
▲三七桂

（持時間九時間）
累計 梶氏 四十四分 松下氏 四十三分

觀戰記 六段 飯塚勘一郎

貯金報國バツト一個

戰はいよ〳〵これから

前回梶五段の大膽な八四飛には、並ゐる觀戰の棋士も『此間何か手段ありや？』とばかり、一心に盤上を睨み續けてゐる。緊張せる此の場の空氣を打破るか如く、時々電車の軋音が「ゴーク」とばかりに對局室間近かに聞こえて來るが、それも束の間、再び靜寂にかへつて、並居る觀戰者の息使ひまでがはつきりと聞き取れる位。只此の空氣を緩和して呉れるのは、對座の二人についで來るお茶の香りだが、一服啜まる緊張から免がれたやうに、「ボツト」してにはかに元氣付きを取り出すから、將棋棋士の對局を見てゐると、將棋の理にも、遠慮のなび處があつて非常に面白い、が、此の時突然と、暫く一樣に靜止して聞いてゐたが、飯塚氏は「オイ君や相變らず煙草を吸つてゐるね消費節約、貯蓄報國の折柄、どうだね、一箱飲む所を一箱減らして、其の後はその貯蓄報國としては、僕は成る人からその話を聞いて、早速昨日から實行してゐるよ」と一人に語やくと、『ウムそりやよい考へだ、それぢや此處にゐる者丈けでもさうしやうぢやないか』『よからう』と、一同異口同音に答へて、『バツト』一箱の貯金報國と云ふ事に決まつた、すると突然松下五段から飯塚一本、だが例の樣に煙草飲まん者は……と來た。『いや飲んでも飲まなくても兎に角バツト一箱の貯金としやうよ』と加藤展次五段の聲で『成る程』と一同頷いて、貯金報國の件はこれで一應ケリとなる。が然し、未だ終らぬのは此の一戰、いよ〳〵これから中盤に入らうと云ふ大切の局面。先手六九玉から、後手の六四銀で、いよ〳〵貯金の局面を思はせる緊張の場面となつて來た

果して先手三五歩と突くや否や、と、指う見てゐる間に松下氏は三七桂と跳ねた。云ふ迄もなくこれは積極的攻勢の肚で、次ぎに三五歩と突き、同歩、同歩と取らせ、更に五五歩、同歩、五四歩と打つて、四五桂の跳ね出しを狙ふ豫算か、敵の意中を推測しつゝ梶氏は默々として熟想に耽つてゐる

コシケ・月經不順・子宮諸病と子寶を望む御婦人へ

家庭と廢物利用

家庭用 蒸氣アイロン

アイロンの底から蒸氣が噴き出る
スフ時代が生んだ一大發明!!!
スフには蒸氣なしで今迄のアイロンでは掛りません
和服も洋服も斷然美しくなる、特にスフには之れ以外によきアイロンなし!!

本器の最大特長
一、簡單に使用出來て十キヨゲの心配なし
一、キリをふかず自動的に蒸氣が出ます
一、アイロンは輕くて良くきく電氣でもガスでも火鉢でも簡單に蒸氣がふきでる

自動蒸氣發生裝置
定價二圓八十錢（實用新案 第二七九七九號 第二七九八〇號）
送料二十錢
●販賣店募集

朝鮮總配給所
京城府太平通り二丁目
稻光商行貿易部
（電話本局二〇六〇番 五六）
（三中井・和信・丁子屋・小林・光進堂デパートに有リ）
製造元 東京 光進堂

虫下し マクニン
のみよくよく效いて害がない
株式會社 藤澤友吉商店
M1355

健康報國

健康と氣力に不足を感ずる人は
大和式丹田強化法によつて
生理的統制を行へ

丹田強化法とは身體の中府たる下腹部を強化する事によつて心身の統制を行ひ、天賦の向上力及び抗病力を旺盛ならしめ、治病と健康増進に、並に、氣力膽力の養成に應用する方法であります。今併、其の方法を誤り、又は觀念に徹底せずして行つたのでは效が少ない、尚又多くの費用がかゝるのでは一般を益しません。本研究所では是等に就て、多くの前例を正しく導き且つ全般的強化を期し、希望者には無代進呈して居ります。本紙名御記入の上御下名へ御一報下さい。
東京市本所區兩國・兩國ビル
大和氣海丹田研究所
電話本所(73)〇七〇四・〇四七七番
振替口座東京六八九四二七番

尼崎汽船出帆
阪神行 玉榮丸 八月七日
阪神行 神代丸 八月八日
阪神行 赤城丸 八月九日 十日

高杉商店回漕部
仁川府 電話九九番

大阪商船出帆
優秀連絡船
北鮮行 …
大阪行 …
京城市大和町三丁目二三
大阪商船株式會社 京城支店
電話本局(2)一〇三〇

九州郵船出帆廣告
釜山出帆
博多行 每日午前十一時
九州郵船株式會社 出張所

安全確實なる 下劑
ミレバール Ⓟ
本劑は無味無臭にして服用極めて容易、然も少量にて良く効を奏するを以つて小兒、婦人と雖も好んで服用さる
服用量により緩下劑となり又ヒマシ油代用ともなる
價格低廉なる新下劑として普く賞讃を博しつゝあり
專賣特許（製法）
全國藥店にあり
大日本製藥株式會社

ぢに アルコン Ⓟ
治痔藥の選擇が先決
痔疾に罹つたら早く手當を加へて治すこと。痔疾藥は選んで使用せねば折角手當を行つても藥の選擇が誤つてゐたのでは徒らに費用を多く不愉快な日の消費し經濟的な損失であるばかりか健康上憂ふべきことです
アルコンは獨特の新方法で弊社が造つた痔疾有特室の鎭痛、止血、殺菌、防腐の効能を持つた痔疾藥です。

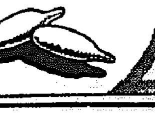

發賣 大日本製藥株式會社

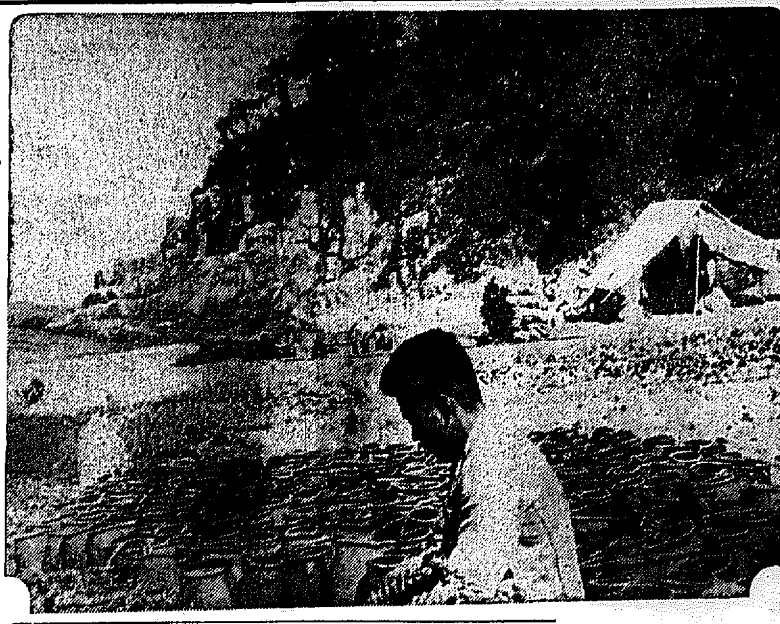

明日へ待機する蛸つぼ

盛夏の漁獲陣營【その四】

【釜山】海原をわたる涼風はさわやかに吹く彼氏は黙々と明日の漁業のために準備する、濱の眞砂の上にならべられたのは蛸壺である、潤澤なる南風神のもとで舌鼓を鳴らす都會人の食膳に新鮮な香い南風に對象する醉だこの蛸壺は實に彼氏等が牙を折る所謂たこ壺漁の仕掛である、蛸壺に富む蛸漁も漁期にした漁場には手も足も出ない、しかし彼氏は明日の漁を夢みてゐるか黙々として準備する、仙人らしい此の漁業にもみずは漁業と彼等の因果關係がある（寫眞は蛸壺の整頓）

被告宋は幸はせ者

李芬愛の噂に義憤を燃やす婦人連が『模範青年を救へ』と連判狀

珍強盜事件　こぼれ話

【清州】逃走した――は六回の公判を開いても依然謎は解かず、十日更に不可解な大量十一名の證人を喚問すると云ふ鎮張なり世人の興味をそゝくしてゐるが、第六回公判があつた五日夜から被告宋炳化に同情する清州法院女證人數名に「李芬愛」の噂を追した朝鮮婦人數名に一李芬愛は不品行な女、宋炳化は模範青年」であると言を法廷判所側に提出して被告宋炳化の無罪判決方を嘆願すべく連判狀を作成し市內各家庭を歴訪して署名の捺印を求め歩いてゐるが、斯る事實に宋炳化の現象、彼女等は清州友愛、容らるれば上級裁判所に嘆願するといきまいてゐる

をそゝつてる該事件――去る四月九日夜、清州邑和泉町居住無職宋炳化（二〇）が同町西公園で新町通りの李芬愛（二〇）を襲ひ情交を迫つたが拒絶されるや居直つて同女の所持金二圓を強奪

でこれが具現化の暁は事務の處理が迅速となるのみでなく同時に道民の便益も少くなしと師之期待されてゐる

郡守の權限擴大

事務の迅速處理をはかる　江原道の庶政刷新

【春川】江原道では庶政刷新以て非常時の經濟統制克服の一端として往復文書の件數を減じて繁劇並に通信費の節減を圖るため今回郡守委任事項を擴大することになつた、即ち從來は細部的事務までも道知事の權限に屬しこれが處理には道郡間に頻りに往復文書が交されて無用の時日と費用を空費してゐた事實に鑑し、知事の權限に必要とせざる細部のものに對し全面的規程を刷新改正することとし目下研究中であるが、相當の範圍に亘つて郡守の權限が擴大される模樣

廢物を蒐め慰問金

【堤川】第一小學校では六日午前八時全校兒童を總動員し三班に分けて男子は邑內各戶を訪問し廢物品を蒐集、女子は花賣りをして得た尊い汗の結晶三圓六十錢を皇軍慰問金として堤川署へ取扱方を依頼した

寫眞【上】長湖小學校兒童の流汗作業【下】水原川に於ける新豐小學校女生徒の砂利採取

軍馬に優しい思ひ遣り

野菜行商人が人蔘の贈物

貧者の一燈に將兵も泣く

【仁川】貧者の一燈將兵を泣かす――六日正午ごろ府花町二七ノ五野菜行商人趙鳳國君は軍馬が暑さに喘ぎながら兵と苦樂を共にし國に盡める健氣な姿を見び遣り自分はしがない野菜行商人で十分なことは出來ないが……と市場から買つて來た人蔘十三貫目を軍馬に與へて下さいと仁川憲兵分遣隊に獻納方を申込んだ、傳へ聞いた將兵もこの尊い赤誠からなる貧者の一燈にはいたく感激してゐる

けだし適材適所

豫想通り忠北の大異動

【清州】豫想された通り槐山、永同、金堤山、鎭川、堤川郡守の異動が斷行されまた三野道理財課長が勇退に伴ふ郡守の新任及び一部郡守、郡課長、道、郡屬級の異動が發表された、永同郡守へ榮轉されたのでその後任が補充された

◇

勇退した四郡守が多年郡政上に盡した功績の多大であることは言を俟たず、共に惜しまれてゐるが、うち 崔在益氏は道理財課に新設することとなつた旅團機の道財課長に任命され、金明澈氏も道理財課と して地方課入りとそれ〳〵內定の模様であり槐山郡四郎氏も赤十字主事として官房へ、郡千原氏の去就は未だ不明であるが何かの職に就任することになる模様である

◇

その後釜として拔擢された新郡守中、三好永同は多年郡邸務主任として郡政に携り道理財課長としても相當の功績を殘した人物で郡守に拔擢されたのは至極當然、非拔擢された 理事官出身 權在氏蘇在沃川は忠北で道理事が郡守に次ぐ二代目で行政的手腕力量を兼ね備へた經驗家、殊に文才に富み著述も多く、いつか懸賞論文に應募して一等に入賞したことは普く知られてゐる、新井附は城大出の高文パス組だから言ふに及ばず、幸堤川も多年郡政に携はつた理事官出身の最古參で郡守任命は當然の順序で報られてゐる

永同の新舊郡守

【永同】郡守千原勲四郎氏は今回の異動に伴ひ去る六日附を以て勇退したが氏は永同郡在勤滿一ケ年八ケ月餘りでその功績は多大で郡民から惜しまれてゐる、なほ後任は忠北理財課長三好源一氏と決定發令されたが、氏は曾て永同郡郡內務主任を勤めたことあり今回晴れの返り咲きで將來を期待されてゐるの新道に將來の郡守を約束されてゐる、なほ新理財課長の金鎭國氏は早大出川郡內務課長の後任の金鎭國氏は早大出身で

忠北辭令（六日附）

任郡守、清州郡理財課長　三野源一
任郡守、命永同郡在勤　學務課　崔聚信
任郡守、命沃川郡在勤　道屬　金明澈
任郡守、命堤川郡在勤　（學務課）　道屬　趙炳禹
任郡守、命槐山郡在勤　道屬　宰炳賢
命槐山郡在勤　郡守（沃川）　張國
佐藤參事官（各道）　堤川郡守　崔在孝
　永同郡守　捐職　勲四郎
　槐山郡守　金明澈
　丹陽郡守　郡千原
任道屬、知事官房勤務を命ず　郡屬（槐川）尹吉鉉
任道屬、内務部地方課勤務を命ず　郡屬（永同）李圭錫
任道屬、理財課勤務を命ず　郡屬（丹陽）廣道成
　道屬（内務）保田忠將
任郡屬、内務課勤務を命ず　屬員（本府入市課）大崎克巳
任郡屬、沃川郡在勤を命ず　屬員（官房）宋在寬
任郡屬、槐川郡在勤を命ず　屬員（地方）郡齊澤
任郡屬、清州郡在勤を命ず　郡屬（清州）金勳應
槐川郡内務課長を命ず　郡屬（沃川）向井正明
永同郡在勤を命ず　道屬（理財）渡部敏
内務部庶務課長を命ず　産業技手（清州）永津貞夫
産業技手、内務課勤務を命ず　（清州）佐藤永吉
任道技手、農務課勤務を命ず　産業技手（堤川）菅原晴夫
清州郡在勤を命ず
忠州郡在勤を命ず　地方産業技手（槐川）金熙淑
任忠清北道産業技手に任ず、槐川郡在勤を命ず　田中茂正
地方産業技手（堤川）
忠清北道地方産業技手を命ず、沃川郡在勤を命ず

佳話の主、兩警官へ

同情翕然と集る

先づ兩工場から手向けの香料　道も異例の持別賞與

【永登浦】銃後の治安維持の重責を双肩に擔ひその重い責任感から遂には職に殉じ又は最愛の妻をも犧牲にしてその重責を全うした永登浦警察署巡査の佳話がひとたび本紙に報道されるや各方面の同情は翕然と兩署の話題となつてゐるが就中京畿道では普通は五年以上の勤續者に限る特別賞與金八十圓を贈り、また道警察部長を代理し三日永登浦署に佐野警務主任を訪ね

「京城日報で拜見しましたが今回岡本、中山兩氏の御不幸については誠に御氣の毒の極みであります、我々が枕を高くして生活に安んじてゐるとは兩氏の如き警察官の御蔭であつて自由か

警官夫妻の義俠

不遇の女に親身も及ばぬ親切

【東京】その強い責任感から死を賭して職務につき遂には殉職した警官、又は最愛の妻をも犧牲として重い責務を全うした警官夫妻等の人情佳話の一篇……昨秋京城方面から來往し一時はかなり商賣も繁昌した朝鮮料理屋へ來たさん（一八）は本年一月頃から病魔に倒れ僅かばかりの貯金も殘らず費ひ果してしまひ寄邊一人とてなく五月頃からは病勢ますます悪化し看護する者もなく買ふところかその日の糧にも事缺ぐ有様となつた、これを聞いた同地駐在所主任巡査部長はいたく同情し、醫師に交渉して無料施療方を取計らつたばかりでなく、同部長の妻女もしばしく同女の病床を見舞ひ米や副食物を惠み人知れず溫い手をさし伸べてゐたが、そのお蔭で同女の病氣も最近殆ど快癒しで、同部長は鄉里の有志から旅費四十二圓五十錢の寄附を集め、それで同女の借金を支拂つた殘金六十餘圓を旅費として同女に與へ四日無事鄉里に歸らせた、この美談を傳へ聞いた郡廳員は何れも同部長夫妻の美擧を稱讚してゐるが、

江原道の職業科講習會

【春川】物資總動員體制下における初等學校職業科の強化を圖るため江原道教育會では本府を利用して五日から十日間春川公立高等女學校で職業科講習會を開催してゐるが、

二陣は兒童報國隊

開城府內十校・二千の學童

炎天下汗の勤勞

【開城】開城、松中、好壽女、三市千九百四十五名が（午前十時）午後二時までの十日間宗善台方の勤勞奉仕作業をはじめてゐる

新豐小學校

【水原】新豐小學校の勤勞報國隊は去る五日から五日まで水原川の浚渫作業に從事、特に暑氣以て、勤勞作業の下記をはじめ職員生徒一體となつて流汗作業に從事、特に學校職員は少數以下の兒童不良兒に對しては勤勞の向上に敵を用ひ一般に感激させた、なほ女生徒の水原川に於ける採取砂利は實卸の上國防獻金することになつてゐる

長湍東小學校

【長湍】東小學校では國民精神總動員下の重大時局に鑑み銃後の勤勞奉仕作業を通じ前線將兵の勞苦を偲ぶと共に青少年の勤勞報國精神を涵養せしめるため非常時に於て第一線に奉仕作業を行ふ、それに伴ひ戰時報國として全校兒童手にシャベル、鍬等を持ち尖一系隊（？）の勤勞報國隊を結成し夫々四日から神社境内の清掃、道路の除草、神社境內の整地等に從事し猛暑も物ともせず尊い流汗作業を實施し人々を感激させてゐる

◇

立十校で第一分隊から十分隊に分け更に二十九班に組織し毎日作業に動員したが、參加校は公私各校長として頭ぐましい勞働奉仕の成績を示したが各開城初等學校兒童等も六日の最終日から各校とも勞働奉仕を續け同校生徒の作業で總へて鋼鐵協作の諸般能率を示したが

忌明獻金

【永同】廣寺郡永同面長福島氏は今は咸興の自家に歸したので先に亡父追悼の一周忌明けを迎へ國防獻金として又本郵便局長の佛教婦人會にも〳〵金一封を寄託した

「心ひき締め眼で歩け」

集つた千六百の交通標語

【清州】忠北道保安課では一般民衆に交通道德を吹き込み交通事故による慘禍を未然に防止するための交通標語を全鮮から一般募集したところ應募者一千六百二十五名の多きに達し嚴選の結果左の通り入賞者を決定した

【一般の部】▲一等「心ひきしめ眼で歩け」京城府黃金町四ノ一二の松本一雄▲二等「心に無事故の願がけ」城北廣富市町八四ノ福島清子▲三等「一人一人が交通整理」城北警察部松本久郎▲四等「非常時だ、右路右路せずに左へと行け」清州邑梅町辻原次▲五等「止まれ」止まつたら避けたらが事故の基」清州邑本町二ノ一八大橋忠吉

【學校兒童の部】一等「事故は不注意から」清州南部小學校長川東一▲二等「見よ」見て通れ」鎭川清州邑本町小學校三年辻正次▲三等「こまつた時の一人歩けば事故のもと」清州南山小學校金蕃鎭▲四等「用すなスピード」注意の本とや忠州南部校市青錫▲五等「事故と寄る」忠州南學校市青錫、四名

亡父の遺志をついで多額の寄附

【水原】既報、去る五日死去した水原邑長太郎氏の嗣子水原幸氏は亡父の遺志をつぎ喪中執行長事務等の賛事に執行して其の費用を一千圓也國防獻金に寄附した新豐小學校▲五百圓水原公立高等女學校▲五百圓水原西部小學校▲五百圓、邑城小學校▲四百圓、梅香女子小學校▲五百圓水原國防婦人會、水原分會▲三百圓水原消防組▲三百圓水原修養會▲二百圓水原國防會▲二百圓水原中學校▲五百圓等と計五千一百圓也

南鮮個人庭球

永同の兩部鄭組に凱歌

【永同】既報、青年會主催本年永同女高等學校第七回南鮮個人庭球大會は去る七日午前九時から錦江コートで開催、清州、大田、金泉、鐵山、間山、清州、永同等各地から參加した選手二十組、猛烈の結果優勝の月桂冠は永同の鄭組が獲得した

十用稽古納會

【安岳】十用稽古納會は六日午後一時から土用稽古終了記念試合を開催、高點試合には左の六氏が入賞

【柔道】一等岩田部長、二等沈部長、三等武井巡査

物凄い土木景氣

資材昂騰と人夫の拂底　さて打開策に苦慮

江原道に於ける生産力の擴充並に資源の地下資源を開發する金鑛鑛の繁昌に伴ひ鑛、石炭等が激增し、遂に江原道の道路を三陡、鐵道をはじめ総道路をはじめ各種土木事業は本年度工事だけでも總額二千三百萬圓の巨額に上り前年度に比較し一躍增加の盛況でさきに工事施設は本年度の動員、勞働者は一層無理になるまで動員されて在る事を困難してゐるが、全國的に土木事業の拂底に國で一層工事の進捗を妨げ現に其の初期の事業に甚大な影響を與へてゐる

本年度各工事施行個所は江原道計畫上にも一貫して打開策を講ずるとなつてゐるが、さて、本年一月には一日一七〇乃至一八〇錢位なりしものが漸次上昇して四月には更に一九二に達し更に工事施行地域の農村部落では勞働者の不足甚だしく労働者の確保に苦慮してゐる

工事が賃金も一割乃至二割に上昇するばかりで工事請負業者は不安を抱き今や江原道の勞務者の手に依る工事の進行に著しく支障を來してゐる

このところ土木施設では業者は不安を除去し事業上の保全を確保した、勞務者の供給を圖る上にも今後の方策を立てるべく、なほ工事の圓滑なる遂行を期する上にたゞに工事業者のみの問題でなくこの際一段と關係當局も打開策を講ずるの已むなきに至つてゐる狀態である

自然勞賃金騰して昭和九年平均一人六十八錢の人夫賃が本年は約倍加の一圓廿錢平均を示し、しかも勞働能率低下しこれが必然的に工事の工程に影響を及ぼし勞働者の勞力の缺乏は經濟上の苦痛と損失とは極めて甚大である

醫學生は道內初等學校長の新任者並に內地特入學員合計六十名いづれも同校内に合宿しながら朝は五時起床、ラヂオ體操に次いで鍛錬もしくは耕作作業を行ひ晝食の後正午までは學科、午後二時から五時まで講習を受け、夜は座談會其他研究會を開き九時に就寢してゐるが、さすがに非常時氣分を反映して嚴肅な緊張を帶びてゐる

漫畫キャプテン總六　田河水泡

實話

召集令に發奮して結核征服へ

（東京市深川區白河町）吾妻伍郎

肺結核患者にとつて、最も危險視される若い年齡を迎へ、今日完全に全快して見事に第一線へ應召と到頭これを克服したのはわかもとの働きによるもので、しかもこの事に

想へば昭和十二年九月頃から、何となく心身の異常に不安を感じてゐましたが、日頃の健康を恃んで仕事に從事してをりました處、十月には三十九度に上る高熱と咳嗽に襲へず醫師の診察を受けました。すると醫師から肺尖カタルと診斷され安靜にして衛生する樣に言はれました。當時病氣に對して餘りにも無智だつた自分は不知暗の痛手より肺病を不治の病

と思ひ込み、二十六歲の最後を戰場で悔いなく捧げうべく、十一月に至り、召集令を受け、こゝに私は粉然として日本男子たる存在に目覺めたのでした

勤務の合間をぬつて、一日を大切に、輸送に從つてをりました

が勤務以來常に泣かされた脚氣と胃腸病も日を追ふに快方におもむき、入院中半年、病院としても驚異的に數日にて恢復し、退院を許されました。これも「強力わかもと」のお蔭と深く感謝してをります。

效果大いに擧り

す。早速方面委員に事情を話して、直に京城病院に入院し、醫者の命ずる「強力わかもと」を買求め服用し始めました。すると

血液の酸毒化

手輕な方法は

を防ぐ「強力わかもと」を、肉食の後に服用することであります。「強力わかもと」にはカルシウム、マグネシウムが鐵、燐、加里等と共に理想的の割合で含まれて居り血液を淨める役目をするのです。ですから菜食や肉食から種々の毒質に害へるよりも「強力わかもと」を食後に服むことを忘れなかつたら、肉食であれ、菜食であれ、どし〳〵喰へて差支へなく、血液の酸毒化しかも疲人等は、必ずこの「強力わかもと」の服用をお忘れなき様、心から御勸めする次第であります。

右の「強力わかもと」は東京市芝區田町わかもと本舗で發賣の名前が、百分（振替東京一七〇〇番）から廿五日分一圓六十錢、八十三日分五圓の、一日數錢に當らぬ廉價で發賣されてゐるます。

健康を欲する人は菜食か肉食か？

ヒットラー・ムッソリーニも菜食

獨のヒットラー

伊のムッソリーニ兩氏とも菜食主義者で、ヒ總統は絶對的の菜食主義者で、肉類は決して口にせず、ムッソリーニ首相も同様であるが、稀には魚肉の一片位を食べるだけなさうであります。

菜食、肉食の何れが健康によいかと言ふに、一長一短があつて決定的には言ふことは出來ませんが肉食は、血液の酸毒化を來し、血壓亢進の危險が大分にあることは否めない事實であります。

菜食は、肉食に較べて、身體を構するやうなことはありませぬけれども、如何してもカロリーが少いので、發育旺盛の時代には、菜食のみでは理想的の食餌とは言へず、肉食も大いにやるべしであります。

すると如何した食餌が理想的の健康食餌かと言ふと、肉食や砂糖の酸毒化を來す食餌を追

「醫術の內經」の著者米人ジョン・ガンサー氏の直話によりますと、世界の兩獨裁王

精機能を亢進

させ、卒中に至つては動脈硬化も起すことが多いので、身體の酸毒化を緩和し、菜食に更に栄養分を加味したものを喰べるやうにすればよいのですが、これもなかなか實行は出來難いことでありますから、肉食、砂糖、その他何でも喰べる。その代り血液の酸毒化を來さない特殊のものを即ちカルシウム、マグネシウムを攝るやうにするのであります。

結核の經濟療法

多額の費用をかけねば結核がなほらぬと思ふのは間違ひです

京都市　奧西綾氏撮影

【結】核を治すには種々な療法がありますが、最も正しい療法として世界の醫學界が認めてゐる療法は、サナトリアム療法であります。即ち空氣、安靜、營養、擬生等の諸療法を嚴重に行つて、衰へてゐる抵抗力を旺んにして、病竈に打ち勝たうといふ療法であります。

このサナトリアム療法は、家庭に在つても、實行することが出來、而も極めて安價に、結核を征服することが出來るので、結核と言へば、お金をかけなければ治らぬ、と思はれてゐるのに較べると、この療法は正に、結核の經濟療法と申すべき療法であります。

安靜、營養は結核には一番大切です。ですから病者は、高熱者でも、病床に入つて、散歩の出來るやうになつた病者でも、始終新鮮な空氣を吸ひ、體のキズの面を洗ふやうにすることが大切で、常に新鮮な空氣中にゐることの療法を、大氣療法と言つて、結核療法の最も大切な療法であります。

それを靜かにしてゐれば、やがて自然に熱が下り、體力も徐々に快復し、更に充實することになるので、自然治癒力が旺んになり、病竈に打ち勝つことが出來るのです。ですからずつかり熱が無くなるまでは、新鮮な空氣中に靜かに横はつてゐる安靜療法が大切なのであります。

「營養の補給」ことも勿論、更に自然治癒力を旺んにして、體力をもとに充實させるためには、どうしても營養を充分にしなければならず、從つて營養療法が大切なければならぬ譯であります。營養療法と言ふと、營養の多いものを喰べることとか、何か高價な物を食べないと、その目的を達せられないと思はれてゐるやうですけれども、普通の食事に、ちよつとした榮養食品を加へ、例へばバタ、肝油――その他の榮養品などを、充分に摂取する様にすればよいことで、これで充分榮養療法の目的を達することが出來るのです。

ただこの種類の方は、充分に食べられない場合がありますから、常に胃腸の働きを正しく保つことが大切で、胃腸の消化吸収を良くして、病者に缺くことが出來ないものとなつて居るのは、まづ第一に「強力わかもと」が消化劑の補給を充分にすることです。

「強力わかもと」中に含まれてゐる各種の消化酵素やホルモン性物質、特殊酵母の消化吸收を助ける作用のある多數のヴィタミン類、その他の營養素によつて、急速に食欲を増進し、自然治癒力を旺盛にしてますかの體力を恢復するに至るからであります。

ですから結核患者は、「強力わかもと」を服用することによつて、榮養療法を著しく短縮することが出來ます。斯に病後養生の際にも、どんな病氣の場合にも、何をおいても「強力わかもと」の服用だけは缺かしてはなりません。

京日案內

花柳病外科　吉田院長
花柳病專門　和田醫院
一丁目　一八二　笠衣婦人科產　醫學博士　笠衣茂　電本5912
淋疾・黴毒　男女生殖器病　塩井皮膚科　黃金町一丁目　朝鮮ビル前入ル
松井周一　早く御知らせ下さい　居所知らせ　開城　日　電
轉住案內（料金は總て前金）
貸事務所　四間半（四畳半）　中央ビル　本町二ノ一〇
貸家　雇人　第三等本町二番一二
店員　事務員　三十歲位迄　京城本町通り
賣物　本店商品の大量會館に
玉突　ビリヤード　京城本町二
女中　十四五歲まで　本町二ノ五
採用　四十五歲まで　本府
家具
タイピスト　和文タイピスト養成所
電話
齒科
社員　採用申告書を携帶御來談の事
特別案內
孝昌洞住宅地　土地經營事務所
女店員採用　高等女學校卒乃至女　專程度數名　希望者は履歷書を持參來談　紹介所へ御申込下さい　本町二丁目　丸善京城支店
仲居募集　內鮮女二十五歲以上四十歲まで　朝鮮料理　國一館

シマズ　イタマズ

ロート目藥

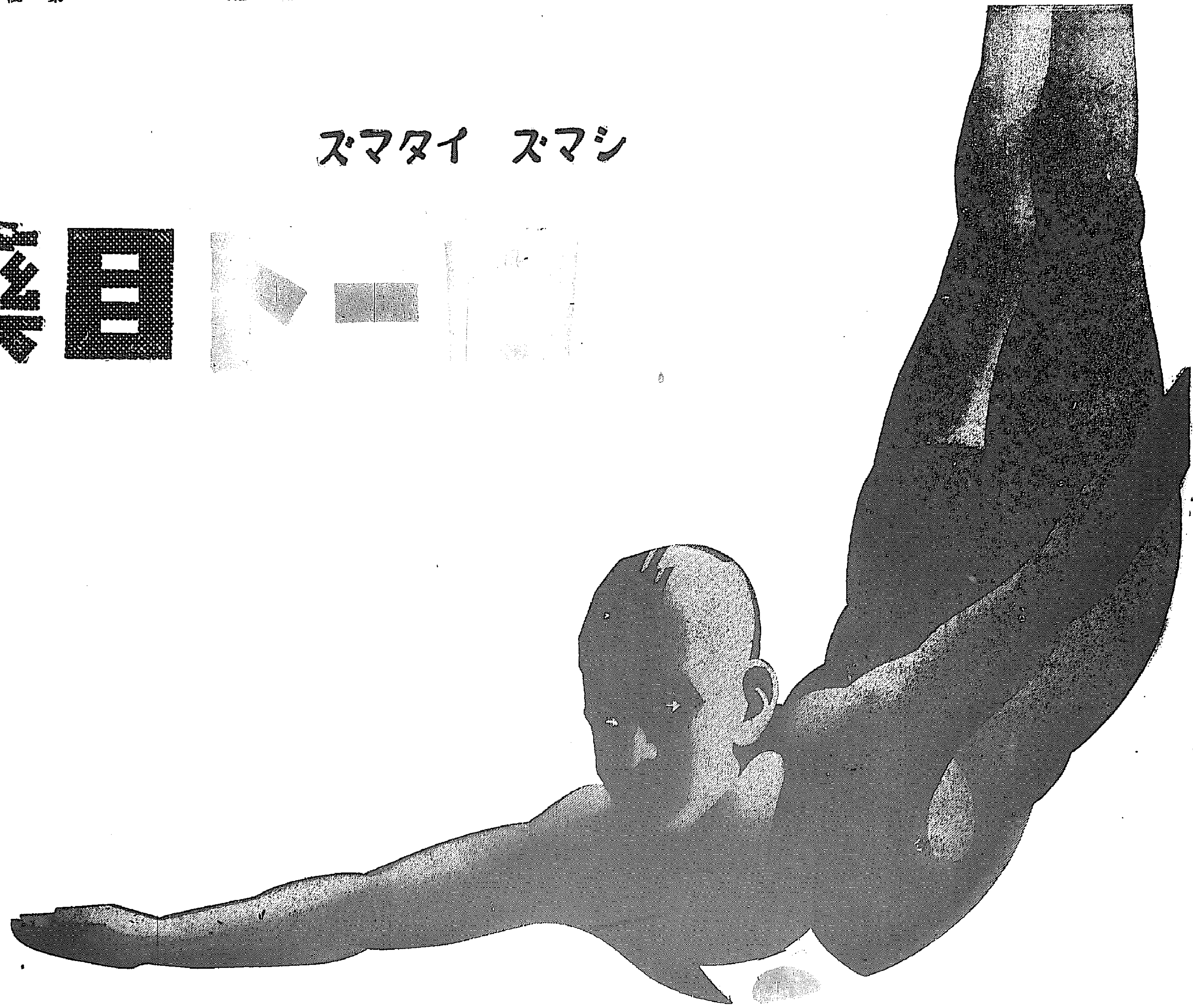

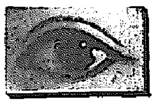

ロート一滴のダイビング！

苛照る日光に紫外線！
沸たつ水にバクテリヤ！
眼の災禍　到る處に充つる今
見事眼禍を衝く
ロート一滴のダイビング！

夏は汗埃　さては強烈な紫外線のために眼を傷めやすく　加ふるに海水プールなどに氾濫する黴菌のため　結膜炎・角膜炎・トラホーム等の眼疾に冒され勝ちです　ロート目藥はその優れた殺菌・消炎・收斂・鎮痛等の諸作用によつて斯る眼の外敵を制壓し能く諸種の眼疾を未然に防止すると同時に　進んで視力を強化する高級眼科藥であります

適應症

血膜炎・角膜炎・疲勞眼・血膜充血・角膜弱
トラホーム・學校眼炎・眼瞼緣炎・麥粒腫等
俗に　のぼせ目・はやり目・たゞれ目・ち目・やに目・はれ目
かすみ目・雪目・くもり目・こり目・かわき目・めぼし等

●ロート目藥の點眼容器

第一に携帯に便利です
第二に使用が簡單で而もキャップがあるから衛生的です
第三に點藥好評の自動式で一滴の無駄もありません

藥價
小瓶二十錢
大瓶三十錢
徳用五十錢
小兒用二十錢

慰問袋に目藥を！

皇軍勇士の眼を護りませう

我皇軍は北支に中支に激戰又激戰　勇士の眼は日夜の別なき過激な使用により多くは血膜に炎症を起して赤く血走つてゐるでせう
その上濛々たる戰塵の爲めに眼球は傷き　或は非衛生と知りつゝも汚水で洗面の止むなき事などに因つて角膜炎　トラホーム等の眼病に罹り易く　一旦眼を惡くした時は中々養生の道もありません
戰捷の陰の斯うした勞苦を思ふ時　卓効至便のロート目藥の一壜こそは眞に適切なる贈物です

大阪　山田安民藥房

愛國朝鮮展を映畫に收める

（愛國朝鮮展の記錄的感激をフヰルムに收める映畫班の活躍（産業と資源大ホールにて））

府民の健康は『綠』から 生れる七つの大公園

明年度は先づ兒童小公園を新設

大都市への轉換期にある京城に七十萬府民が最も要求するものの一つ…それは綠地帶の增設で體位向上の見地からも當局の善處が望まれてゐるが、京城府都市計畫課では廿年計劃の大都市計畫案に附隨してこの方面にも積極的に乘出すこととなり、府民の保健線へふんだんに綠の健康地帶を提供しようと云ふ具體案が進められてゐる

この計畫によれば全府域に七ケ所（敦岩町、新設町附近、東大門附近、清涼里附近、孝昌公園、奬忠町、一帶）

大公園 を設置、約三萬坪平均の敷地を運動、自然、の廿二點に愛國の熱情を體驗して

一般の三公園に適宜配分、諸施設を大體一軒として之に數ケ所の近隣公園を新設する。これら施設は距離的一軒としてその管内に十數ケ所の小公園或は兒童公園を設け、保健綠地帶としての機能と共に一朝有事の際の避難場所としても活用する方針で、時局柄成るべく經費を節減し兒童の遊び場を作ると云ふ趣旨で進むこととなつてゐる。

改良に よつて三公園等の計畫に重點を持たせ、各大公園を單位として地域の連絡はパークウエイを以て充て名實共に近代大都市としての保健と美觀を保つ方針である。なほこの中兒童公園は一ケ所約千五百坪平均とし、兒童の樂天地として府内に七十六ケ所を新設する豫定であるが、明年度先づ十三十ケ所の兒童小公園新設に着手、都市計畫、綜合計畫と共に兒童の保健上の安全を期すると

と共に 有事の際の避難場所としても効用を發揮せしめ府民に安全感を抱かせるべく邁進することになつた

白米三千石

元胤洙氏 ポンと一年間の收穫を 陸軍の兵糧へ獻納

今や國民はあげて總動員の主旨の示す處に從ひあらゆる方面に於て、長期戰體制下、自肅と節約奉仕の廿二點に愛國の熱情を體驗して

數知れぬ讚嘆の聲が全半島を吹く軍用の米三千石を惜しげもなくポンと投出し陸軍の兵糧にして下さいと獻納方を申出た篤志家がある、京城府昌成町三四六元胤洙氏は非常時銃後の國民として此の美擧を表して城內中學校を建て以來社會事業其他に貢獻、更に八日朝京畿道廳に甘南知事を訪問、同氏所有の土地より今年收穫すべき籾三千石を白米三千石にして約十一萬圓になる陸軍の兵糧米に獻納すべくその手續方を申出た、甘南知事は早速井坂部長と共に同氏を同伴十一時に中村軍司令官を訪問して獻納方法について打合せを行つたが、時局柄同氏の奇特な篤擧は頗る感激を與へてゐる

元胤洙氏は語る

當然の義務 美談の主語る

「私の一年の收穫が約三千石になりますが、皇軍の勞苦を思へば…」

京電の車庫は忘れ物の山

連日の暑さにうだつてゐる電車内の忘れ物として毎日京電の東大門車庫から大門外の京電へ物係へ持込まれる品物はコウモリ、カンカン帽などで遊びや散歩歸りのステッキ等毎日一萬の忘れ物があり、持主がないものは……

していてその間に持主の現れない品物はそれぞれ下げられ拂下げになるが、保管の期限は大体一ケ月で、その中には珍品もあり取扱ひ係員の悩みの種であるが、このうち忘れ物は毎日平均二十件あり……

人妻服毒自殺

京城新橋町六一金氏妻……時、安國と一寸言合ひ……

溺死二件

洗濯中と釣魚中

◇京城府龍山蓬萊町二九白銀鉉の長男……七日午後五時頃自宅近くの河川で洗濯中、……中に足を踏辷らして溺死した

◇京畿道楊州郡……七日午後……漢江岸の岩上で魚釣中、足を踏み滑らし溺死したが死體は未だ發見されない

（…さんは八日午前一時ごろ水原郡を南下して……してゐるのを家人が發見、加療したが同三時頃遂に死亡した、……の夫君……は……商人で二百圓……みずこの日も……してゐた）

深夜の漢江橋を渡る 自動車ぐつと減少

最近は當局の燈火管制……深夜の漢江橋上を……自動車は……ことはストップを命ぜられた車中……一時間約二百人位あるが、七日午前二時から一時間漢江橋上に張り込んだ龍山署保安係の檢問……自動車の交通は僅かに廿臺を越えた程度で、當局が豫期した通り……

金鑛山を種に 名義詐欺

來る三月……は……と……京畿道……東京の鑛山家……に四十萬圓で賣却……大邱署に於て……

金剛山を荒らす 重石、水鉛等の盜掘犯

京畿道 故買關係者の檢擧に乘出す

重石、水鉛、金、銀、銅等の鑛産物が時局産業の隆盛に伴ひ國策線に沿ふて重要視されてゐるが、金剛山を中心に重石鑛の盜掘、密賣、等が盛に行はれてゐる……故買關係者の檢擧に乘出した

中心に盜掘されてゐる事を知つた京畿道警察部では……と協力し盜掘係の一掃を期する事となり、それには先づ故買……で一味の手先をしてゐる故買關係者を檢擧する……當局では……

四十萬圓の 金鑛詐欺

八日送局さる

成南咸興府……金鑛山を種に四十萬圓を……詐取……氏から去る六月七日……廿六日京畿道警察部……京城府……町……

清溪川の河原に 眞赤な噴水

不思議な靈泉だと大評判

怪！大京城の心臟部を流れてゐる清溪川の河原に赤い獸水が湧き出しかも水のやうに冷いので附近の人々が騒ぎ立てゝゐる、いや靈泉だと騒いで、すわ赤い水の正體は何物ぞと衛生試驗所の分析の結果は何んと出る

京城府觀水町一九先清溪川の河原に七日來淡赤色の水が湧き出し附近の住民が『これは靈泉だ靈水だ』と騒ぎや水汲に來る者あり、八日は遠方から見物かたゞやつて來て汲んで飮むものも相當あるので本町署では衛生上の見地から京畿道衛生課の分析によつてこの不思議な水の成分が判明するまで採取を禁じ一般の汲取りを禁じ、衛生課における分析の結果を待つてゐる

クリッパー機 發見されず

【東京電話】去月末から消息を絶つたまゝの汎太平洋航空會社のハワイアン・クリッパー號が沖の鳥島（北緯二十度五分、東經百七十六度五分）附近に漂流してゐる投石の報道で不時着陸のための重要な無電を發したといふ情報で捜索をしてゐる……

十行ニュース

海水浴場の新商賣

【ワイキキ海岸＝ハワイ發】ハワイの少年ケムボーイ……

……

十日午後二十分頃船から海東丸の…報告……『指定の通信が絶えたと思はれる海上にはクリッパー號は發見されず』との報告があり同様の捜索からも何等報告がなくクリッパー機の消息は現在も不明である

……との入電があり海軍省では七日同地附近を航行中の大阪商船かんべら丸に救助方を依頼し同丸は直ちに現場に赴いたが、八日午前……

少年家出

京畿道……町三三金…（…）は七日午後十一時ごろ親に叱られて家出八日朝龍山署に心配した父から捜査願

ソ聯飛行家に授章

【東京電話】過日モスコー浦潮間無着陸飛行したソ聯飛行家コツキナキ、ブリヤンチンス、キー兩名は今回ソ聯最高ソヴエート幹部會よりレーニン章を授與されたが、同時に一時金として各二萬五千留づゝの賞金を受けた。更にセバストウポリ～アルハンゲリスク無着陸飛行に成功したオシペンコ、ロマコ及びラスコワ女史らにもレーニン章が既報の如く授與されてをり、ソ聯當局は依然として航空部署の發展に異常なる關心を示してゐる。ゴクキナキ飛行士等がモスクワに凱旋した際の如きは大歡迎させることになつた

第一ホテル

冷房 全館

大阪一東京 府政八百五十 東京新橋驛前 宿料 三圓・四圓（バス付）

勞務の夫に… 愛兒の死を秘し 夫を勵ます勇士の妻

京城三坂通三二六京城師範學校の岡田勝之氏は昨秋第一線に應召、○○部隊の將兵として華南の山西戰線に出征中の○○部隊衛生兵の勇士であるが、この勇士に留守宅に咲いた花が近隣の人々を感激させてゐる。勇士の夫人ミツさんは昨年三つの長男雅彦君の外、姙娠五ケ月の身重で夜具を休んで御心配なく私の體の十二分のお働きをし

て下さいと夫を戰線に送つたがそれ以來不自由な身で愛兒の面倒はもとより百貨店の勤めを果し月滿ちて生れた次男康彦君の誕生も戰線の夫に知らせて愛兒の事はくれぐ〳〵も心配なく御奉公を盡して下さいと激勵してゐたが、此の康彦君が一ヶ月程前から全身を患ひ、手厚い看護の甲斐もなく、七日午前一時頃の父の顔を見ずに果敢なく散つてしまつた。しかしミツ夫人は此の悲しみを戰線の夫に一行も書き傳へず、抜群の功を樹てゝ凱旋される日までけなげにも涙をかみしめて、夫の武運長久を祈り軍國の妻の健氣な心情を示してゐる（寫眞はミツ夫人と康彦君）

松島遊園地で 少年の服毒

七日午後二時半頃仁川松島遊園地内で服毒自殺を圖り苦悶してゐる少年を仁川署で保護手當の結果一命は取止めたが京城壽町…六…氏次男…と判明、實父正之…さんは『…神經衰弱で家に一昨年からひどい神經衰弱に罹んで學校も休んでゐました、今度の事についての心當りは…』

列車内で 大喧嘩

毆られて絶命

七日午後九時頃全羅北道…間進行中の列車內で…山郡…と…州郡…の…山…と…が…口論から大喧嘩となり…その場に昏倒し…が…加害者は…同驛で…警官に引渡された

棄て兒

八日午前三時ごろ京城府孔德町二一…小成氏方門内に生後二ケ月位の男兒が棄てゝあるのを…發見…龍山署に屆出たが目下兩親を搜查中

話題特急

☆…ジョン・ワードとよぶ青年がニューヨーク市五番街ゴザム・ホテルの十七階目の窓から顔色的口吻を洩らして飛降り自殺した事件は米國各紙に大々的に報道されてセンセーションを起したが

☆…その後この追隨者が續々と現はれ坂錦町局を悩ましてゐる即ち事件の起つた翌七月廿七日ザム・ホテルの向ひ側建物の屋上から飛び降りようとする廿才の娘を警官が漸く抱き止めたがやけくそになつた娘に警官の腕からピストルを抜きとつて自殺しようとした

☆…一方ロサンジエルスではその晩ホテルの六階の窓からこれも娘が飛降り自殺しようとしたのだといふ（ニューヨーク發）

兄は海 弟は陸

半島同胞のため 氣を吐く殊勳の兩勇士

愛國朝鮮展が生んだ軍國佳話

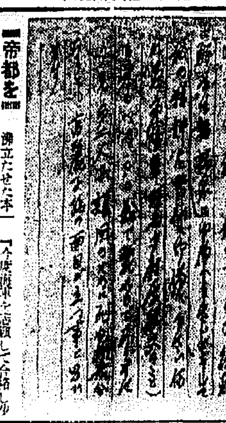

帝都を 湧立たせた本社主催愛國朝鮮展が生んだ感激の話題の中に八日本社に死で東京振橋區西巣鴨二ノ九四朝鮮教育會奬學部主事柳末賁氏から『半島出身の兄弟軍人が海陸の勇士として活躍以來奮鬪してゐるぞ』と感激迸る手紙を添へて勇士の近況を寄して來た

兄勇士 は曾て總督府に勤務の李龍九氏の令弟李龍雲海軍少尉で、昭和七年三月平壤高普を卒業、東京の海軍兵學校に入學、弟の李龍雲君は平壤高普卒業後陸士の試驗を受け、成績もパスし、昨年十二月廿日卒業後選ばれて近衛騎兵に配屬され

兄弟共 に柳末氏が保證人となつて日本人としての精神教育を受けたが、その後二人共消息が杜絕えてゐたところ、突然去る六月廿日李龍雲君は海軍少尉の軍服姿も凜々と兩氏を訪れ

「今度海軍を志願して合格し少壯に任ぜられ想よ待望の第一線に向ふことになりました」

と申して去つた後から、弟の李龍雲少尉は○○方面に活躍してゐるとの便りを得た、半島出身の兄弟二人は今こそ海陸の勇士として華々しく下の第一線に赫々たる殊勳を樹てゝゐる

李龍雲 少尉の最近の便りなどは正に涙なくては讀めぬ決死の文字であり、愛國展ではしなくも紹介された兩勇士こそは誇りある半島人の最大の感激と申すべきであり、今次の出征は無論國の民として、現役將校として實に名譽これに過ぐるものなく、軍の○○作戰に参加し…私の前線に立ち得ることは…今日まで軍艦○○に乘り組み海軍第十四分隊長を勤務して居りましたが、昨日の命令で即時退艦を命ぜられ赴任するこれ○○戰にて○○に參加することになりました、私は元より覺悟の前です。拜啓に長い間御世話になりまして有難う御座いました、今度は○○戰で戰死するかもしれません、その時は半島同胞の爲に死ぬのであり、兄弟二人共國家のために死ねば幸甚に存じます、一日も早く見て頂く事を念じます（後略）

昭和十三年七月廿七日　李龍雲

柳末賁様 侍史

洋服の仕立賃 統制に不許

却つて洋服價格恐怖時代招來か

物價騰貴の波に乘つて洋服商等が戰爭時に洋服價格を吊りあげてゐるのに鑑みその價格を統制する必要あるといふので總督府に至洋服商組合を擁する公平町一四洋服組合では七日午後三時から洋服價格統制委員會を開き協議の結果、洋服地は市場價格によつて統制するから統制の必要がないが仕立賃がまち〳〵であるため店によつてはこの仕立賃をつりあげて洋服價格を昂騰せしめてゐる現狀であるので、仕立賃を統一せし

め洋服價の安定を申合せ議決の結果、仕立賃は特等五十五圓、甲種四十五圓、乙種四十圓、丙種卅五圓、等外廿五圓に決定したが、この統制により却つて洋服價格恐怖時代を現出するのではないかと非難されてゐる

六圓以上の 宴會お斷り

局營の旅館で制限

鐵道局では時局に鑑み一般旅客の料理は一食六圓以下に定め、從來の營業宴會に對しても同樣の制限を設け、從つて嗜好宴の獻立を廢すことになり、先づその範を一般に示すべく局營旅館からつくつてゐた豪華な獻立は六圓以下に制限することになつた一切やめて、六圓以下に制限する

思ふ存分御奉公する

押川大尉近く前線へ

事變勃發以來北支の戰線で○○部隊副官として活躍、腕に重傷を負ひ、名譽の負傷兵の姿を再び郷里へ送られ、療養加療中の押川大尉は今度○○部隊長に任ぜられ、近く再び○○に向け十五日頃出發し赴任することになつた、押川大尉は語る

「一度死線は突破したから今度は大丈夫、思ふ存分御奉公して來ます」【寫眞は押川大尉】

新保巡回健康相談

…國民の關心を惹き付ける體力増進の爲大々的巡回相談を行つた…巡回健康相談所の設置など…乏しい僻地に對しては巡回健康相談を行ひ…雨期の間に非常に歡迎されて居り京城…毎月實施し來り非常な時局下の保健運動に大きな役割を占めてゐるが、今月は來る十三日より、溫水、江原、江陵、襄陽、慶山、高陽の各地に巡回相談所を設け…

主婦之友社發賣の評判洗顔料

素肌美を創る秘訣

非常時の波にお化粧が變つた
ケバ〳〵しいお化粧は避けませう。今は健康的な素肌の美しさを發揮するときです。
素肌を綺麗になつて、シンから美しい素肌をおつくりください。

色の黑い方！
▲スグ白くなります
色が黑いのは洗顔が不充分だからです。殊に夏は汗が出る。アブラが浮く、ゴミがつくので肌が汚れてをりますから、『たかね』のやうな洗顔力の強い洗顔料でアブラ汗も垢脂に洗ひ落してください。肌が綺麗になれば色がメキメキ白くなり、自然に活々して、生き生きした肌になります。

肌アレの方
▲石鹸は禁物です！
石鹸を毎日に使ふと、夏でも肌アレすることが、人に知らぬ方が多い。肌を大切にする方は決して石鹸を使ひません。『たかね』は純粋に石鹸分を含まぬ純植物性なので、肌の弱い方にも安心して使へます。肌目も細かになり、見違へる程と魅力がでてきます。

ニキビ・吹出物
▲痕をのこさず治す
『たかね』には殺菌剤を配合してあるので、ニキビも綺麗に治ります。一日にニキビといつても簡單に取れた事はない頑固なニキビと、ベイキン性のニキビとがありますから、洗顔力のない平凡な洗顔料では、ニキビも完全には治りません。『たかね』でお取れかなお肌におなりください。

小皺やタルミ！
▲潑剌たる肌を創る
『たかね』には、肌の為によい榮養分も豐富に含有してあるので、洗顔と同時に皮下に榮養を與へて、衰へた張りのある若肌を創り、小皺も少しも目立たなくなり、目の周りのタルミも防ぎます。三十代、四十代の御婦人方から若返り洗顔料！ として大歡迎。

『たかね』は主婦之友社發賣の大評判の洗顔クレームです。
▲徳用瓶（一ケ月半入）九〇セン
▲デパート・有名店にあり
▲品切の節は、直接代金送金共申込
▲路料二拾五錢內地十錢
東京神田駿河台一丁目（發賣元）主婦之友社代理部（振替東京一八〇番）
（製造元）東京衛生化學株式會社

海苔下痢 かんそう付け薬 全國薬店にあり
減瘡散（めつそうさん）
小兒胎毒 東京京橋越前堀二ノ三 伊藤萬生堂 廿五錢 五十錢 壹圓

美しい肌はこうすればあなたのもの！
色黑・日焦け・あぶら顔シミ・ソバカスで惱む方に
夏は特に素肌が目立つ時です。美しい肌はグンとあなたを引き立たせますよ。
世界唯一といつてい〻日英米特許の「一分間美白法」といふのは石鹸のかはりに少量のイオスを泡だて〻洗顔すればいいのです。
この時に極微（コロイド）状の硫黄と沃素がグングンお肌の奧にしみ込んで、生き生きとした色白の美肌に變へてしまひます。
先づ見本でお試しになつて、お氣に召したら小瓶で一ト月續けてごらんなさい。それで効力が見えたら中瓶か大瓶で御愛用下さい。

日英米特許
イオス 洗顔クリーム

全國のデパート・有名化粧品店にあり
定價 小・八十錢 中・一圓 大・三圓
無代進呈 見本請求は三錢切手同封して東京市麹町區…イオス研究所へ

ヂ專門 野﨑肛門科 京城驛前 電話…

おみやげ第一 池田の菓 池田の甘栗

法人登記公告

朝鮮火災海上保險株式會社

第十…期決算公告

麗人荘 〔21〕

竹田敏彦作　伊勢良夫畫

【禁無断上演映畫化】

波の音（八）

校長は、それを聞くと、

「まだゐたのか、無禮な奴が……大原様はそんな者に用はないと言つて、追返してやりなさい……」

取做すやうに、女中に命じた。

「かしこまりました」

「實にあゝした落性の女性は、惧みといひますか、執念深いといひますか、際へのないものでございますね…」

細かい女性の筆跡ではあるが、その静かな筆の跡は、嘗ては若き日の大原の熱情をそゝつた、思出深いものだつた。

大原は静かに讀み終ると、小顫する指先で細々にそれを破つて、掌にくるりと丸め、そのまゝ洋服のポケットに入れてしまつた。そして、

「はつはは……」

初めて、大きく笑つてみせた。

「いますよ……」

大原は、默つて腕組したが、

「はア……」

「校長さん……」

「私も、實は若氣に騙されて、それやつてきたのですよ……」

校長は、大きな見得を張つて、両吹つきよろ〳〵したが、

「いや、さすがに大原さんです。御寛大なお心に敬服いたしました。いや、なに、お安い御用でございますよ」

校長は、世辭笑ひをした。

「へえ……ちやな證書を、あなた御存じですか」

「實は昔、私の方の聯合會に勤いてみたことがあるのですよ」

「成程……」

「ところで、その頭ですが……」

「はア……」

「退校處分のお取消しが願へませんか」

「へえ……」

校長は、世辭の限りを盡して、この富める後援者の御機嫌を伺つたが、大原は何故か腕を組んで、深い溜息をつくばかりだつた。

そこへ再び、女中が現れて、恐る恐る

「あの、只今玄關に申し譯へましたところ、それでは、ちよつと、これをお渡ししてくれるやうにと申しまして手帖を破つてこんなものをおおきになりましたが……」

と、小さな半紙の片を四折りにしたのを示した。校長が、傍から、

「厚顔な、見せてごらん……」

奪ひ取るやうにして、展からとすると、

「いやちよつとお待ち下さい……」

大原が遮つて、遮つた。

「私、見ませう……」

「しかし、こんなもの、何を書いてあるか判つたものぢやございませんよ……」

「あ、いや、いけません……何うぞ私に見せてください……私にと言つて置いたものです」

「いや、さう仰言れば、成程……しかし、今も申すやうな人物ですから、何を書いてゐませうと、お氣にされません樣に……」

躊躇しながら、紙切を渡した。

「私が何しにこちらへ參つたか、御推察はあらかじめ御承知のことゝ存じます。私は、最早他人ではございませうが、耕紗子や葉子は、お宅の千鶴子様と同様、あなたのお胤に宿つた娘ではございませんか。あまりなことはなさいませぬやうに。母の心をお察し下さいませ。先づはお願まで。」

「さぞかし、失禮なことを書いてございましたでせう……千鶴子様が御代になつたのを、どこまでもお金のせいと僻んでゐるのでございませう」

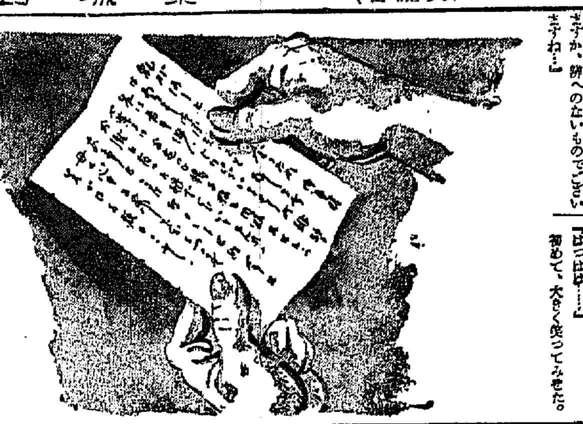

ラヂオ 九日（火）

第一放送

朝の部

六・〇〇（東）ラヂオ體操
六・二五　ニュース
六・三〇（東）錬成國民講座
七・〇〇（東）時報
七・〇一（東）朝の修養
七・二〇（城）ラヂオ體操
一〇・〇〇（城）家庭メモ・日用品値段
一〇・二〇（東）家庭講座　洗濯と染色講話（其一）　山崎 敏一
一一・一五（城）家庭講座（朝鮮・釜山）夏の副食物について　梨花女子専門學校教授　金 岳 植

晝の部

正午（東）時報（東）吹奏樂　大東京吹奏樂團　指揮 平野 主水
一、行進曲「戦後の花」二、圓舞曲「ドナウ河の漣」三、組曲「ヤンキアナ」（イ）行進曲（ロ）鍬の歌（ハ）倹約生の宿營　四、行進曲「平壌の鳥」
午後〇・三〇　ニュース・經濟市況

夜の部

六・〇〇（東）獨唱と合唱「帝都動物園」　指揮 吉原 規　編曲 北村 輝　JOAK唱歌隊
六・一七（東）昔のなぞ〳〵
六・二〇（東）コドモの新聞
六・二五（釜）講演（釜山・京城）水産資源を語る　慶尚南道水産試験場長　三木 源吾
六・二五　講演（平壌）時局に就て　平安南道知事　上内 彦策
六・二五　講演（清津）夏と子供　醫學博士　中井 繁一
六・五五（東）カレント・トピックス
七・〇〇　ニュース
七・二〇（東）國民歌謡　合唱 エル・エルクワルテット　伴奏 東京放送管絃樂團
一、航空唱歌 ——東京より大阪まで——
二、グライダー日本
七・四〇（北京より）
八・〇〇（東）講談「名將軍と名奉行」
八・二五（東）ラヂオ時局讀本　神田 伯治
八・二五（平）郷土の音を送る「樂浪の里に聴く砧」　平壌郊外樂浪遺跡附近より全國中継
八・四五（東）筝曲「御國の譽」
九・〇〇（東）捕物帖連夜四題（第三夜）「笛の秘密」右門捕物帖より　市川段四郎
九・三〇（東）時報・ニュース・ニュース解説・明日の番組・地方へのニュース・終了後天氣豫報

第二放送

午前一一・一五　家庭講座　金 浩 植
正午　レコード音樂
午後六・三〇　唱歌と童謡　紅把少女唱歌隊
七・〇〇　講演（京城）　金 永 成
七・〇〇　夏期文藝講座（平壌）　金 時 昌
八・〇〇　講談　孫 昌 植
八・三五（平）郷土の音を送る（全國中継）
八・四五　鳥づくし
九・〇五　連續ラヂオ小説（二）　ト 恵 叔

あすのきゝもの　十日（水）

一〇・一〇　國語講座　李 完 嘉
正午（東）時報につゞき（東）二重奏
午後六・〇〇（城）フルート獨奏（京城・釜山）　金 載 焄　ピアノ伴奏 朝比奈 昇
六・〇〇　童謡組曲（平壌）「思ひ出のうた」　天野 富美子　平壌ラヂオ・アンサンブル
六・〇〇（東）お話（清津）中支那で見て来たこと　内山 實
六・一七（東）昔のなぞ〳〵
六・二五（井）郷土一夕話「福井城の巻」「奇勝東尋坊の風味と傳說」
八・三五　新日本音樂（京城）　今井 ...外
八・三五　尺八と詩吟（釜山）尺八「深山の曉」　李 ...　詩吟　小川 ...
八・三五　筑前琵琶（平壌）「三 原 ...」　伴奏 平壌帝内樂團
八・三五　新日本音樂（清津）　箏曲　元山 ...
九・〇〇　捕物帖連夜四題（第四夜）「幽靈水」　高田 ...外　市川段四郎他

朝鮮より　〔後8.25〕

郷土の音を送る

樂浪の里に聴く砧

平壌郊外樂浪遺跡附近より

立秋の聲を聞いて早くも半島の空にはそゞろ秋の氣配の忍びよるのを感ずる。殊に平壌西郊の古都平壌郊外樂浪の里にたゞずめば滔々として流れる大同江の清流を距てゝ牡丹臺の景勝は遙に霞み悠久二千年の夢をたゝへて静かにねむる古墳群のほとり草にすだく虫の音も哀れに折から附近の部落から響く砧の音は折柄の月に冴え李白の「長安一片月　萬戸擣衣聲」の名詩も思ひ合されて偶に鄙びた感懐を聴く人の心に興へる。曾てはその絢爛たる文化を世に誇つた樂浪郡治の跡も今は廃址に委せて轉た遊子の心を追懐の彼方へと送る。夜もすがら聞つ砧の音は時と共に冴え返つて行くことであらう

捕物帖連夜四題　時九後（夜三第）

笛の秘密

作 佐々木味津三　色脚 松岡 伊之助

市川段四郎外

時は寛永年中の或夏、俗に山王さんと呼ばれるあのお祭の最中、丁度八十八ケ町の山車が繰込んで、御門外へ、將軍家光公上覧の檀前にさしかゝつた頃、その中の四谷傳馬町の牛若と辨慶の山車に椿事が起つた。それはこの牛若に扮してゐた傳馬町の糸屋の若主人が、無惨な用意の横笛を抜き取り、その息穴に舌をしめすとともに突然水際を吹いて悶絶したのである。右門はこの容易ならぬ用意事に直ちに捜査の手を延ばし、同町内三十七人の若者を洗ひ立てる傍ら、糸屋に出入りする女の客の手許をたどり其後紀伊國屋に夜行き合はした可憐な聲の主から、ふと近所の蓮ノ淵の出るといふ怪家のあることを知り、その夜何の欲ひへ行く。夜の闇に隠れこもり、時に天井裏にげらげらと女の笑ひ聲を聞き、又突然天井から落ちる生血の滴りも見ず、提灯の火、脇子を燒き捨ひやがて地下道から化粧番の空間に逃げ出さ怪しき嫗を追ひ、その若主人の情人となり、思はずもその開係から、この怪家に引入れられて奇脚のすゝ、筆に泣き者を持ちて自殺した糸屋の若者の家に入れ、ことに初めて解明される。女もとも一度は直ちに成仏された死ぬ

名將軍さ名奉行

講談　神田 伯治【後八時】

徳川八代將軍吉宗は紀州光貞の三男に生れ幼名源六と名づけたが、男親が四十二歳の時生れた子は育たぬものだと云ふ迷信から家老加納將監が預り源六をひきとり我子として名も新之丞と改めおそだて申上げたのが、新之丞の九才の時、當時紀州の大名は光貞公の御三男で養の御三男とは云へ御部屋住の身、方々すとは初めて前質を明す。その後新之丞は光貞の手許へ引き取られたが兄二人は夭折し遂に見ても中納言... 紀州の驛将家となり、又將來の將軍と思はぬ身の上となつたこの... [illegible]

講演＝水産資源を語る

后6,25

慶尚南道水産試験場長　三木 源吾

[illegible]

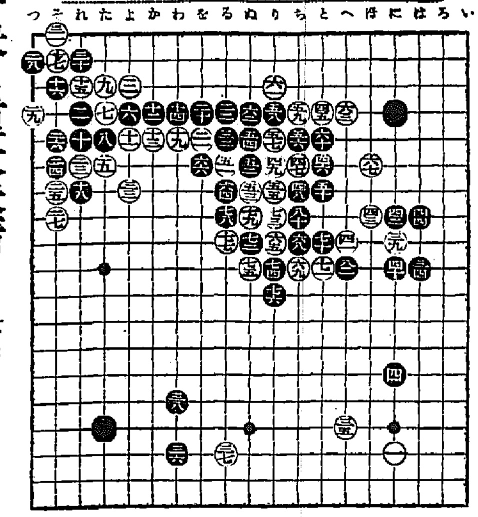

本社特選　半島大棋戰

四段　赤岩嘉平

（先二先二子番）初段　吉田平治郎

（6）

●六四 る七　○六五 り八　●六六 を六　○六七 ほ六　●六八 ち九　○六九 ち九　●七〇 と九　○七一 と十　●七二 ぬ九　○七三 り八　●七四 り十　○七五 ぬ十　●七六 り十一　○七七 る九　●七八 る八　○七九 ぬ八　●八〇 ち八　○八一 ぬ九（ツギ）　●八二 へ十

白中央に重大失着

黒の反撃辛辣を極め頽勢挽回

講評　七段　瀬越憲作

◇黒四八以下の打方があまりに無理であつた爲に、白六三までと大いに局面を招来するに至つた、と述べて置いた。

◇處で黒六四のキリに對して白六五は錯覺か？

即ち黒が上邊に於ける一團を活きんとすれば、自然四六以下の五子を放棄せねばならぬし、若又それを救へば上邊の大石は活路を失ふことになる。

黒を安堵さす

◇正に危急存亡の秋に當り、白六五のトビに救はれた黒は、安堵の胸を撫でつゝ、六六と打抜いた譯である。

◇白六七に次いで黒六八以下の手段は、實に辛辣を極め、斯くして黒は頽勢を挽回する事が出來た就中黒七二のツケは、斯かる場合の好手筋である。

◇さて黒に八二とキラれて、白は中央に於ける一團の浮石と、右邊とを如何に收束するであらうか。

六五のトビは、丁寧に苦しむ。この手で六六にツゲば、黒は既に窮屈の手順に依つて上邊の大石を後手で活きてゐなければならないから——白六五で六六にツグと白四七以下の五子を取られるとでも錯覺したのであらうか——そこで白六七と打てば大いに優勢な形であつた。

然るに黒六六の打抜きを許しては、勝敗不明の局面となつた。

◇強ひて白六五の意中を臆測すれば、黒六六を許しても白六七とトべば悪くないと云ふ積りらしいが、その際へが大變な誤りである事は、譜の黒六八以下と斷にやられ八二とキラれて、白の良くない結果に徴して見れば明らかであらう。

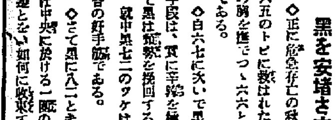

參考圖

×

現に角白六五を以て六六にツイで打てば白の優勢た非であつた事は、現ら余地がないと思ふ。恐らく白は六五、六七と打てば黒四六以下の五子を封殺出來るものと思つたのではあるまいか？

觀戰記

白六三と〆ぞることになつた結果が、あまりに甘すぎた爲か、一寸隙子を下した瞬間、透さず黒六八以下の物凄き反撃を蒙り、忽ち頽勢を挽回された か、その駆き方は誠に卯するとも同時に、それが本局の勝敗に重大關係を有する事は論を俟たない。

新マッダランプで　一ケ年

三千万キロワット時の電力節約！

最近我國に於て燈火に使用せらるゝ一ケ年の總電力量は

約壹億五千万キロワット時

の巨大な量に達して居る。

今日の非常時局に際し、電力の節約は刻下の急務である

新マッダランプは同量の電力を消費する他種の電球に比して、明るさに於て二割を增加する。故に二割の電力を節約して現在と同様の明るさが得られる譯である。

其の結果は 150,000,000 キロワット時 × 0,2 ＝ 30,000,000 キロワット時

即ち三千万キロワット時の節約となる。

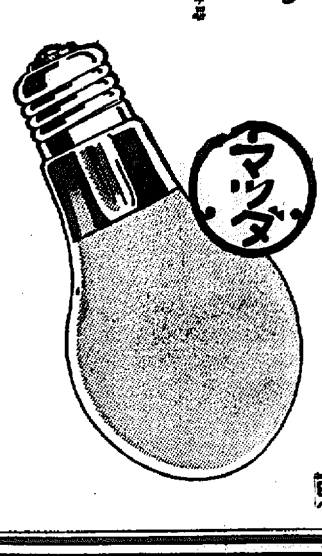

東京電氣株式會社

朝鮮信託

貸出業務案内

不動産擔保貸付

有價證券擔保貸付

年賦、定期償付を低利迅速に御取扱致します

本店　京城府南大門通二

支店　群山、釜山、木浦、平壌、大邱、咸興

營業案内贈呈

あくびは疲勞の警報！すぐにノーシンを

松浦整形外科

醫學士　松浦升男

京城　電話本局二〇三一

サッポロビール

チM—9

語るべからず

サッポロの旨さを知らずしてビールの良さを語るなかれ

サッポロビールには蛋白質、含水炭素、アミノ酸、燐酸鹽など人體に必要の成分がごく吸収され易いかたちで含まれて居ります

朝鮮麥酒株式會社

朝鮮郵船定期仁川出帆

京濟線　京城丸　八月十四日
阪神行　安州丸　八月九日
大連行　信濃丸（名古屋・清水・大阪）八月十五日
天津行　釜山丸　八月十日
臨時　安州丸　八月十二日

近海郵船仁川出帆

大連、天津、芝罘行　元明丸　八月十四日

沿岸航路出帆

海州線　隔日
仙突線　每日
唐津線　每日
瓮津線　月六回
天音線　月六回

朝鮮運送株式會社　仁川支店回漕部

朝鮮汽船出帆廣告

一、釜山出帆
麗水行（隔日）
馬山行（每日）
木浦行各港經由
元山行（每日）
鬱陵島
竹邊行
濟州島行
九龍浦行
一、元山出帆
釜山行

朝鮮郵船出帆

◎西鮮航路
◎北鮮航路
◎大阪行
◎南鮮行

阿波共同汽船仁川出帆

大阪商船仁川出帆

朝鮮郵船株式會社

京城府南大門通り五ノ一

代表電話本局(2)四一九五番

野口商會